朝鮮日報
夕刊
六日(水)
本紙朝夕刊十二面
發行所 朝鮮日報社
本社發行定期刊行物 『朝光』(月一回發行) 『女性』(同上) 『少年』(同上)

옴 하벽고 靑山膏

鋼鐵使用禁止
一般紙類는使用制限
木材使用도制限斷行

鋼鐵 【東京電話同盟】商工省에서는 압서二回에亘하야 鐵鋼製造物의使用制限을斷行한바 다시日用品運動具等卅數品目에亘하야 鋼鐵의使用을禁止하기로되여 늣저도來週中에는 公布施行하기로되엿다 主되는것을들어보면 爲先 面刀, 刃物, 安全面刀의刃等이 形態를갖추게되며 銃後國民도 戰線의勇士를생각하야 머리도 중머리가 되게되엿다 其他 小刀, 釘等도 大體로製造를禁止할모양이나 豪雨로 올타리가 문허저도 修繕하기가 쉽지안케된셈이다

紙類 【東京電話同盟】스테이플·파이버-時代의出現과함께 필프需要가 益益增加되므로 商工省은 필프를原料로한 紙類一般에도 約三割의使用制限을 行하기로되여 目下準備를進行하고잇는바 今月中旬까지에는 商工省令을 公布施行하기로되엿다 統制되는 用紙는 印刷用紙, 筆記用紙, 模造紙, 圖畫用紙等四品目인바 其他雜紙模紙等도 同一한運命에잇다 前記四品目은 五割의生産制限을强行하는 一方 그使用에對하야도相當히 徹底한制限을 行하기로되여 特히 紙의 全消費量의 約三割가까히를 占하고잇는 印刷用紙는 몬저 大鐵槌를 밧게되여 이때문에 新聞用紙는 어느程度의 制限을 免치 못할模樣이며 그리고 雜誌類도 마찬가지로서 商工省은 雜誌別로 頁數制限을하야臨時增刊號의 發行은 原則으로 認定치안키로할模樣이다 그리고도敎科書에 對하야도 相當한程度의 節約을行할必要가잇스므로 近近文部省과協議하기로되엿다 頁一는것外에는 一切許치안키로되엿다

材木 【東京電話同盟】爲先衣食住의 衣方面을 重要使用制限令統制의 물결은 制限하야 住에까지波及하여 木材建築이制限되게되엿다 商工省에서는 新物資動員計畫에 基하야 木材의使用制限을 鋭意調查를 進行하고잇든바 最近成案을어덧스므로 늣저도 今月中旬까지에는 木材使用制限에關한 省令을 公布施行하기로 되엿다 木材制限은 첫재住宅工塲等에適用되는바 今後 住宅에對하야는 延建坪三十坪以上의 建築은 不許可하며 工塲은 五十坪案과百坪案의 二案이잇섯는데 大體七十坪으로부터 八十坪間으로 落着될模樣이여서 今後이以上의建築은 地方長官의 特別許可가잇서야

罹災民御救恤에 御內帑金御下賜

【東京電話同盟】天皇 皇后兩陛下께옵서는 關東及關西一帶를 襲擊한 豪雨로因하야 被害가 不少하다는것을 天聽하옵시고 罹災民御救恤의 御軫念으로써 御內帑金 金一封을 御下賜하옵신바 惶恐하옵게도 皇后陛下께옵서는 去月二十九日에는 御警備警察官과 밋一般市民의 身上을 御軫念하사 大宮御所에 行啓를 御中止하옵셧스며 또 天皇皇后兩陛下께옵서는 未曾有의 豪雨로因하야 每日 官公施設 一般民草의 被害를 기괴御軫念하옵시사 連日의 被害狀況의上申을側近者로부터 刻刻으로 御聽取하옵시와 여러가지御下問을 賜하옵섯다는바 側近奉仕者는 深甚한 御仁慈하옵심에 恐懼感激하고잇다 그리고 五日에는 關西方面에豪雨가잇서 神戶市에서도多數의死傷者를내엿스며 其他各方面에도 被害가 不少하다는消息을 天聽하옵시고 기괴 御軫念하옵신다고 承聞되옵은 實로 恐惶無極한바이다

二等「投網」(場所=鴨綠江)

平北義州邑弘西洞四五八 金炳洙

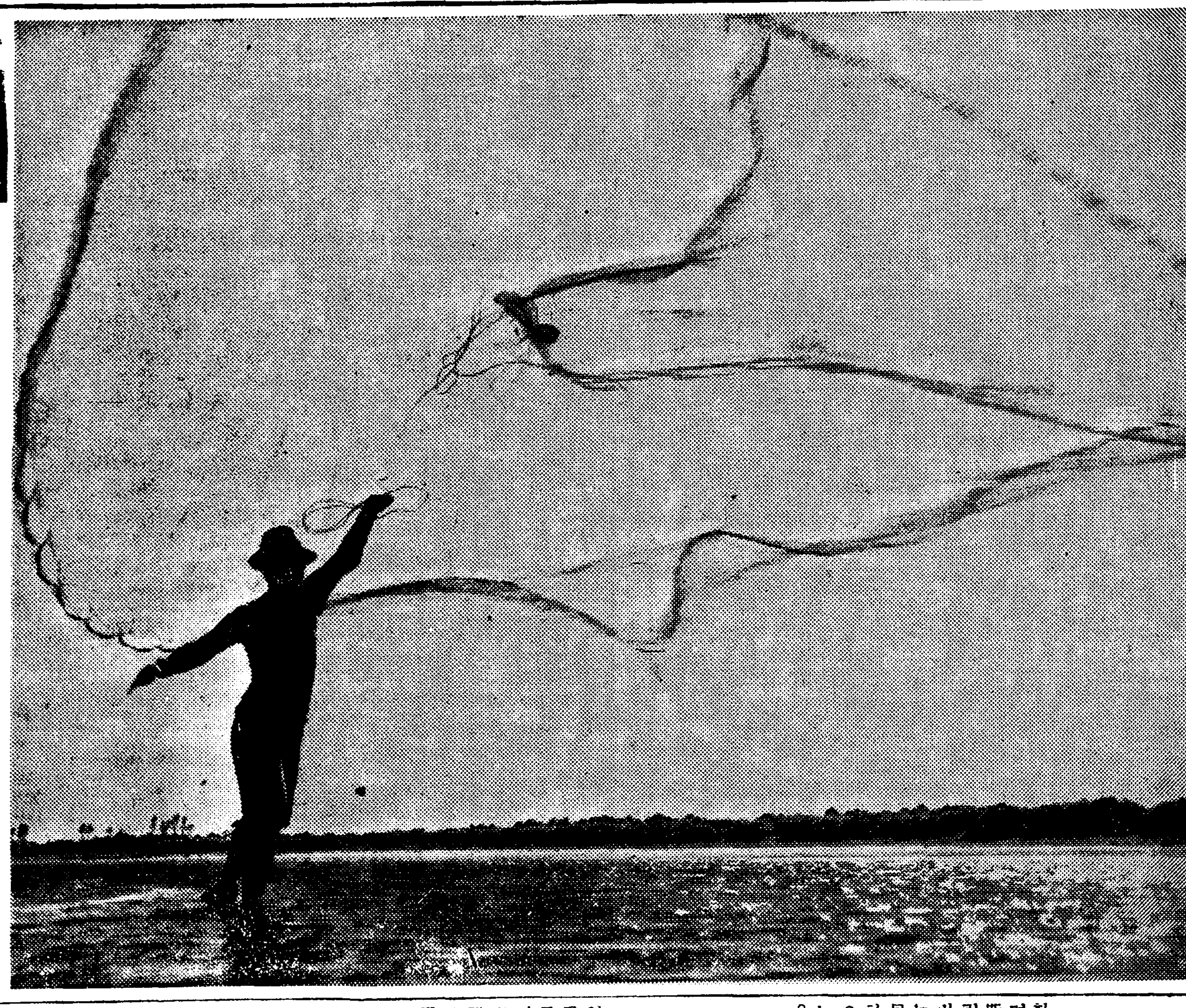

北支中支兩會社 副總裁內定 十河川越兩氏로

【東京電話同盟】北支開發中支振興兩國策會社의 總裁는 豫者大谷前拓相 兒玉前正金頭取로 各各決定되고 今秋十一月三十日에 創立總會를 開催하기로 되여스므로政府는 急速히 副總裁의人選을進行하기로하고 池田商相鄕 設立委員長及 大谷 兒玉兩氏間에 銓衡中이던바 北支會社副總裁二名中에 一名은 興中公司社長十河信二氏를 起用하기로 內定하고 他一名은 前日銀副總裁淸水賢一郞氏及 東京商工會議所副會長中野金次郞氏를 候補로하고잇는데 中野氏에對하야는 一部에難色이잇스므로 淸水氏가 有力視되고잇다 또中支會社副總裁에는 元對滿事務局次長 川越丈雄氏가 就任하기로 內定하엿다 한다

時事解說

류大將脫出과 蘇聯의態度

蘇聯게·페·우 極東長官류시코프大將이 脫出入滿事件은「스파이 工作」을 如實히 左證하는 것으로서 依然 全世界에 커다란 센세이순을 일으킨 것이나 世人의 注意를 끄는 것은 蘇聯은 이事件을 어떠케하느냐 하는것이다 一日 蘇聯當局에서는 저간 一日 極東地方 內務人民委員部(게·페·우)長官 三等國家保安委員『류시코프』는 我國의 保護를 脫出하야 東方 滿洲國境警備隊에 收容되엿다고 公表하엿다 우리의 常識으로 생각하면 이公表에 對하야 蘇聯으로서 當然히 어떤措置가 잇슬것이나 手段까지 아무消息이업다。

◇ 蘇聯에서는 前例업는 事件에 對하야 蘇聯으로서 犯人引渡를 要求하엿슬까 그러치안흐면 아주默殺할가 그러나 또한便 그引渡要求에 對하야 不利할點에는 그외의 對外方法도 取하야왓다 事件은「우리가 나는 假使」

◇ 그러면 어떤事件에 對하야서는 蘇聯으로서 犯人의 引渡를 要求하엿는가 그러치안흐면 아주默殺하야 어데까지든지 事件을 否認하는 態度로 나올가 實在의人物이 아니라고 하야 蘇聯은 그要求에 應할는지도 모르며 더구나 要求할뿐이 아니라 蘇聯으로서는 아주 無視하는 態度로 먼저 默殺方針을 取할는지 이것이 아니가 觀測되는 것이다。

湖口城掃蕩完了
九江의敵一大衝動

【湖口六日發同盟】湖口를 守護하는 敵敗殘兵은 沼津部隊에게 占領되엿스며 石鐘山의 砲臺를 占領한 川部隊는 最後로지키는陣地를 制壓하야 同部隊主力은 四日午後六時湖口城北門으로부터 突入한 바로 繼續하야 武藏部隊는 南門으로부터 거이 同時에突入한後 城內掃蕩에 當하고잇서 敗殘의敵大軍을 包圍함으로 壓迫하야 完全殲滅하엿다 五日午前五時半에 이르러 城內外의 殘敵掃蕩을完了하야 全湖口를 全혀 敵一兵도 남기지안케되여 九江의 敵에게 一大衝動을 주기에 이르럿다

松岡滿鐵總裁 近衛首相訪問

【東京電話同盟】松岡滿鐵總裁는 六日午前十一時半首相官邸로 近衛首相을 訪問하고 日滿産業統制其他當面의 諸問題에 對하야 懇談하엿다

블元帥莫府首腦와 對日戰防備協議
同元帥麾下의極東赤軍五十萬
戰車는千臺飛行機는千五百臺
外蒙에도赤軍十萬名

【紐育五日發同盟】五日紐育에達한하바롭스크發AP通信에依하면極東赤軍司令官블류헬元帥는莫斯科에잇는 蘇聯政府首腦部와여러가지로 協議하고잇든바 最近하바롭스크로 歸任한 블류헬元帥는 莫斯科에서는 專혀 對日戰을目標로 極東시베리아防備에 關하야 政府首腦와 協議를遂한것으로 觀測되는바 蘇聯政府로서는 現在로는 日蘇戰爭이 가까운將來에 이러나리라고는 豫想치안흐며 오직日本이 支那와의戰爭에 全力을다하고잇는 今日시베리아와外蒙古의 防備를强化하기에 專念하고잇는模樣이다 赤軍의兵力은 目下블류헬將軍麾下에잇는 兵力은 約三十萬乃至五十萬이며 戰車는二百乃至一千臺 飛行機는 八百乃至一千五百臺로推測되는데 이外에外蒙에는 十萬의 外蒙兵이잇스며 다시海蔘威에는 五十隻의 潛水艦이 集結되여잇다고한다

西沙島占領에關해
佛, 日本에諒解要請

【巴里五日發同盟】駐日佛國大使앙리-氏는 四日午後 外務省으로 堀內次官을 訪問하엿는데 五日 아바스通信社의 報道에依하면 右席上앙리-大使는 本國政府의訓令에基하야 西沙島問題에關하야 佛國政府는 安南人警兵部隊를 西沙島에 派遣하엿스나 이는 同島에設置되여잇는 燈臺及測候所警備以外에는 他意가업다는것을 說明하야 日本側의諒解를求한模樣이다

류大將存在否定은 蘇聯의常套的手段

【莫斯科特報】蘇聯當局은 류시코프極東게·페·우長官의 逃亡에對하야 否認하고잇스나 當局外國側消息通의 見解에依하면 이 蘇聯當局의 態度는 常套的인 것이여서 昨年五月十三日 도하췌스키元帥가 逮捕된 翌日外國新聞에報道된『資本主義新聞의常例的데마放送』이라고 否認하고 지난번은 羅馬에逃亡한 在羅馬니아蘇聯代理公使 부텐코를全然 別人이라고 聲明한일이잇다 류시코프大將이 蘇聯最高쏘베트 代議員으로서 勘察加、코략이마 選擧區로부터 出馬한것은 同大將이 其指揮下에잇는 多數의强制勞役所를 動員하야 同地方의 軍事建設을 着着完成하고잇는關係이며 極東露領居住의 蘇聯人外國人을 不問하고 게·페·우長官으로서 류시코프의 일홈이恐怖를밧고잇섯든 實例에 鑑하야 否定은 蘇聯國內人에게는 미더질理는업슬터이다 아마 外國人을 對象으로하야 發한것으로 생각된다 如斯히 明白한 事實조차도 그러고 그逆効果를 알면서도 否認하는것은 蘇聯의 打擊이 深大하야 容易히 想像할수잇다고한다

臨議召集說로 內政會議重大視
今日首相官邸서開催

【東京電話同盟】政府는 支那事變最終目的을 達成하기爲하야首相을 中心으로 五相會議를設置하고 政戰兩略의見地로부터 萬全의政策을 攻究하고잇는바 政府는이와併行하야 銃後對策의徹底와 國民生活의安定을 確保하고저 內政會議를設置하야 그第一回會議는 六日午正부터 首相官邸에서 開會하고 近衛首相 池田藏相 末次內相 荒木文相 木戶厚生相及 될수잇는대로 特히 米內海相도 出席하야 銃後對策을中心으로 協議를 繼續하기로되엿다 即政府는 去月二十三日決定發表한 物資動員計畫遂行에따라 消費規制 勞務調整 失業對策等의 確立을 가장急務로하는것이며 그리고 今次水害에對하야도 應急對策을 講究할 必要上同日의 會議에서는 主로此等諸點에關하야 意見을 交換할것으로 觀測된다 다시 一步를나아가 國民精神總動員 對策에對하야도 具體的 協議를 進行할터이며 政府部內에서는 失業及 水害對策의 徹底的解決을圖謀하기 爲하야 臨時議會를 召集할것이라는 意見까지잇는 此際 同日及 今後의 內政會議의 推移는 注目되고잇다

湖口占領과 及川司令長官聲明

【○○五日發同盟】湖口攻略戰에參加하야 及川支那方面艦隊司令長官은 五日午後二時旗艦出雲艦上에서 左와如한 聲明을 發表하엿다

今回湖口攻略은 陸海軍의緊密한協同下에 豫定대로 實施되여 壯烈한戰果를 거두엇다 特히 海軍에서는 江上部隊와 航空部隊가 一體가되여 그精華를 發揮하엿다 今次進攻作戰에 잇서서는 局地的天候狀態로因하야 作戰途上 一時我部隊의 活躍이 任意치못하게된바가잇서 各部隊는 危險한機雷原을突破하야 閉鎖線을 啓開進擊하엿다 此間에잇서 諸君의同僚若干、下士兵卒이 壯烈한戰死를 하게된것은 哀悼에不堪하는바이다 이 成功에依하야 江上을 단숨에進擊하엿다 皇軍將兵의士氣가 益益旺盛한것은 帝國海軍의 矜持로 생각한다

英米援助獲得코저 國府要人大奔走
三日漢口서英大使歡迎會

【香港五日發同盟】漢口來電에依하면 王寵惠外交部長은 三日漢口鹽業銀行에서 英國大使커-氏及瑞典公使의 歡迎晩餐會를 開催한바 定刻八時에 蔣介石孔祥熙張羣何應欽陳誠等海陸軍政首腦部가 出席하엿스며 또四日米國大使죤슨氏는 同地領事官邸에서 獨立記念祝賀午餐會를 開催하고 蔣介石以下支那要人等도 列席하엿다가 午後一時散會하엿는데 漢口放棄를 正式으로 決定한 國民政府要人들의 來往이매우 頻繁하며 支那側은 英米側으로부터 積極的 援助를 獲得하고저 그運動도一層猛烈化하여젓다

李福和의皇協軍
有力한共産軍을擊滅

【石家莊六日發同盟】압서我軍에 歸順한以來 皇軍指導下에 各處로 轉戰、主로 共産軍討伐에當하고잇든 李福和가 引率한 皇協軍은 其後 治安部直屬部隊로 改編되여 剿共第一路軍이라 改稱된後 各地로 共匪를 討伐하고잇는데 最近有力한 共匪를 擊滅하야 또다시 大殊勳을세워 皇軍을 爲하야 氣焰을吐하게되엿다 卽六月二十五、二十六兩日에亘하야 我方 滄縣西方彭城附近에서 共匪集團을 攻擊하야 勇敢한行動으로써 二十八日 匪를殲滅한後 彭德西方 水冶鎭附近에서 共産軍의主腦인 第八路軍約一千과 遭遇하야 激戰 二十八日來 連夜에亘하야 夜襲을 反復하여왓음으로 이에 猛烈한反擊을加하야 獨力으로써 이를 能히擊退하고 敵에 大損害를주게되엿다 이가티 至今에 李福和軍은 各地의 皇協軍은 支那軍의 黃河堤防決潰 毒瓦斯使用等에 憤慨하야 皇軍과 協力하고 新政權治下의 治安確立에 努力하는等 華北再建을

目標하고 눈물거운 努力을繼續하고잇서 至今에民衆의 稱讚의 焦點이되여잇다

九江外國人撤去

【倫敦五日發同盟】五日倫敦에達한 로이텔漢口電報에依하면 日本軍의 進擊을目睫에두고 戰戰兢兢하는 九江의 外國人避難狀況에對하야 다음가티報道하고잇다 九江在留外國人은 英國人十名、米國人六名中 若干名이五日九江에서 撤去하여 四里上流에 碇泊中인 溫州號에乘船 避難하엿다 目下九江에는 英米砲艦各一隻이 待機하야 殘留英米人撤去에 備하고잇다 但 廬山에잇는 數名의 英米人宣敎師는 戰禍가 目睫에迫頭하여도 避難치안는다고하고잇다

人事·集會

◆大竹十郞氏(總督府內務局長) 東久邇宮妃殿下奉送次用務鮮方面出張中 五日午後四時二十三分京城驛着歸任
◆北村憐雄氏(總督府學務局長)同上

漢口狀況
一旅行者談

【上海五日發同盟】我揚子江進攻部隊의 果敢한 進擊으로 漢口의 危機는 더욱 加重되여 武漢의 動搖는 더욱 增大되여 武漢三鎭은 至今에 全혀 混亂都市로 化하고잇는바 最近上海로부터 香港을經由、漢口로들러왓다가 다시 同經路로돌아 上海로 歸着한 支那人 一旅行者는 漢口의 狀況에 對하야 다음과가티 말하엿다

九龍으로부터 漢口에 到達되는 廣九 粤漢兩鐵路는 日本軍의 猛烈한爆擊에 依하야 多大한 影響을입고잇다 時時 日本飛行機의 來襲에도 列車는 何回이고 停車하며 九龍、漢口間에꼭 一週間을 滯在하엿다 漢口에서의 共産主義宣傳은 猛烈을 極하야 旅館이나 公衆集會場은어느 宣傳의 中心이되여잇다 이가튼 宣傳에 當하야잇는者는 小學校로부터 大學에至하는 學生生徒兒童이 中樞를 占하고잇서 漢口는마치 一個의 共産都市인것가튼印象을 바닷다 漢口市民은 上海를 憧憬하는者가 만흐며 上海로부터의 旅行者는 귀찬을만큼 上海의 事情을 여러가지로 들려주는데 그 말의 中心은 恒常 和平問題로 大部分의 市民은 모두 一時라도 빨리 和平을希望하는 空氣가 看做되엿다 現在漢口에는 正規兵 三十萬이잇고 其他十五歲以上 四十歲以下의男子十萬을 訓練所에 너헛다고한다 그러나 訓練所로부터 脫走兵은 續出되고잇서 이들脫走兵에 對하야는 十年의懲役을시키고잇는데 내가漢口滯在中에도 十二名의 脫走兵이 憲兵에게붓들리는것을보앗다

大野總監歸任

渡東中의 大野政務總監은 六日午後一時三十五分着列車로 歸任하엿다

003409

不干涉委員會
義勇兵撤收案을可決

【倫敦五日發同盟】西班牙不干涉委員會總會는 五日英國外務省에서 開會된바 할리팍스英國外相의司會下에 分科會로부터 廻附된義勇兵撤收에關한 最終案을審議한結果 全國一致로서 이를可決하엿다 英國政府는 伊太利의要請에依하야 即時 同撤收案의 內容을 西班牙兩政權에 提示하고 그同意를求할터인데 西班牙內亂이勃發된後 二個年間만에 不干涉委員會는 겨우義勇兵撤收實現의第一步를 내디디게된것이다

辭令

總領事 鶴見憲
兼任朝鮮總督府事務官(四等) 總督官房外務部勤務를命함
郡守 池田婆娑六
任總督府司稅官(六等) 補大田稅務署長 池田騰男
司稅官
補平壤稅務署長 黑瀨周郞
稅務署屬
任郡守(七等) 忠南論山郡在勤을命함
稅務署屬 金鍾斗
任稅務監督局副事務官(七等) 平壤稅務監督局在勤을命함
高等女學校敎諭 後藤敬直
任公立中學校敎諭、補春川公立中學校敎諭
遞信事務官 小城文八
陞敍高等官三等

三國親善에稗益
外務省情報部長談

【東京電話同盟】日滿伊三國通商協定은 五日外務省에서 宇垣外相 阮滿洲國大使及 콘티-伊大使間에 調印되엿는데 河相外務省情報部長은 同日午後左記 談을 發表하엿다

五月初旬伊國經濟使節團 來朝以來 日滿伊三國代表間에 鋭意交涉을거듭한結果 宇垣外務大臣 阮滿洲國大使及 콘티-伊國大使間에 日本外務省에서『伊國을一方으로하고 日本及滿洲國을 他方으로 하는 貿易及支拂에關한協定』을 調印하게되엿다 本協定은 伊國政府 日本政府及 滿洲國政府間에 一方에서 日滿兩國과 他方에서 伊國과의 間의 貿易을 一對一의 求償的基礎에서 增進且均衡을 期하려는데 잇는것으로 伊國派遣使節團은 極東의短期間滯在期間을 利用하야 滿洲國을 往訪한 關係로 東京에서 行한本件交涉은 一行이東京歸還까지 一時遲延되엿스나 交涉當事者의 熱意와 三國間 友好關係에 對한互相認識은 終始協調와 互讓精神으로 表現되야 드되여 今日의協定實施를 보게 되엿다 今後 互相經濟關係는 益益緊密化되야 三國親善關係亦是 益益

八面鋒

◇來日이 於焉 支那事變一周年。
◇北으로 察哈爾, 河北, 山東, 山西의 五省을 席捲하고、
◇中部로 上海, 南京, 杭州, 徐州, 安慶의 要地를 占據하야 武漢三鎭을 肉迫할새、
◇南으로 京漢線以東으로 廣東에 爆擊의 威力이 미치지안는 都市가 업고 海上에는 渤海灣으로부터 海南島까지 支那船의 그림자가 업다。
◇實로 世界大戰後 大戰爭으로 戰果의 크기도 世界戰史上 稀有。
◇此間 皇軍將兵의 勞苦가 얼마냐?
◇明日을 期하야 武運長久祈願祭, 國民總動員朝鮮聯盟發會式, 將兵慰靈祭를 擧行하고、
◇歌舞音曲을 禁하야 嚴肅을 表하는 當然한일。

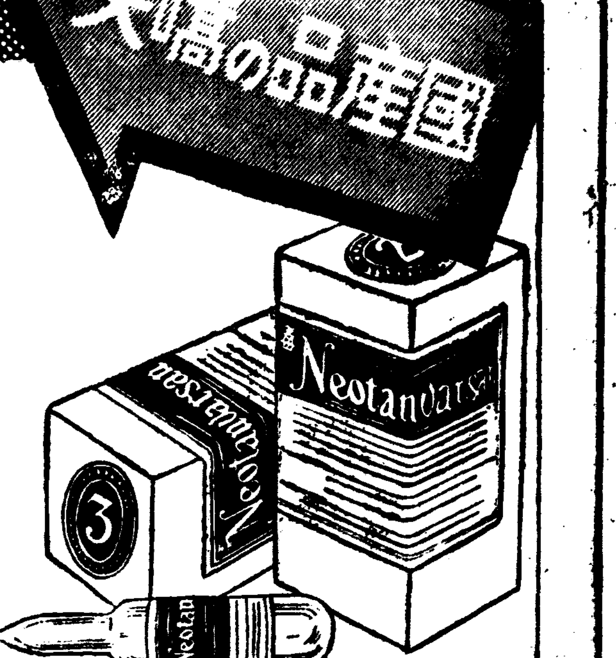

靜脈注射用
ネオ.タンワルサン
驅黴砒素劑
國産品の嚆矢

二十五年의 光輝잇는歷史와 熟練된技術、完備된設備에依하야 吟味精選된ネオタンワルサン은 專門諸大家의 推奬에依하야 年年그聲價가 益益노파진다

模造品에注意
驅黴成績의完璧과治療의完全을期하는臨床家諸位는모두本劑를愛用한다

適應症
黴毒의 各期와 黴毒으로 이러나는各種의 隨伴症狀의 治癒와豫防에適함。
또脊髓癆、麻痺性痴呆、回歸熱、一般스피로헤-데에因한 疾患、마라리아、鼠咬症、瘴氣熱、熱帶苺瘡等에도特効잇슴
또天疱瘡、扁平紅色苔癬、鱗屑疹等砒素劑應用의 모든範圍에 良効잇슴

包裝
一號(〇·一五瓦) 二號(〇·三〇瓦) 三號(〇·四五瓦)
四號(〇·六〇瓦) 五號(〇·七五瓦) 六號(〇·九〇瓦)

또靜脈內注射不可能의患者에 適當한 皮下注射用 ミオ·アーセミン잇슴
또砒素劑와 交互使用에 適當한 蒼鉛劑ギフロン의 選用을願함

製造發賣元
第一製藥株式會社
本店 東京市日本橋區江戶橋三丁目
支店 大阪市東區道修町二丁目
出張所 京城府黃金町二丁目九十六番地
〃 奉天市大和區琴平町三番地

十萬人의大合唱

明日盛況이될總動員聯盟發會式

府民은京城運動場으로

국민정신총동원조선연맹발회식은 드디어 래일오후구시(午後九時)의 총성일보를 일주년전에 상기하면서 도기온성의균에 거행된다 경성부민은 모두가 당일의 참아후시 경성운동장으로 모히라 준비를 다하야잇는바 당일의 참렬자는 십만명에 달하리라고한다 경성회의소 시조합 문리옥조합 조선총시점조합등에서는 일제히 휴업을하고 판계자 수천명이 모두회장에 참렬하게되어 가두행진에도 일단의 비솔 더하기로되엿다 가두행진은 회장에서 황금정을 경유하는것과 종로를 경유하는 두대로 나누어 어신대 의아내 나라대신천무로 애국행진곡의 대합창으로 황신양성면의 국제수행풍랑의 대시위행진이 전개될터이다

하는 국민정신총동원조선연맹 성인향발회식에 참렬 중앙한시총소에서 진행하는 지나사변전몰 물장에의길게여 참가하여 경오일후가부도 정성으로 일제주의를 엄수한다

그런고로 이날로 내보각군부에서는 근로보국대의 경의에 이어서 출하야 세운보국단에 배정된 시회계보국단에서 경기도에서는 기를수여하야 그회로를 축하기로되엿다

京畿道廳의 記念行事

지나사변일주년을 마지하는날 일 경기도청에서는 청원일동과 소속단체원 시내각공사원등 학교직원일동이 오전여덟시 조선신궁 동아흠시 경성신사에 참배하야 국위선양 무운장구기원 제 동일시경성운동장에서 거행

軍司令官以下 神宮에 參拜

最高指揮官에 激勵電

조선군사령부에서는 지나사변 일주년기념일인 칠월칠일은 아침칠시에 군사령관이하 전직원이 조선신궁에 참배하고 도라가기조선...

物資節約은學園에도

學費輕減·用品節約

過重한宿題는廢止、體力의向上企圖

學務局各道에通牒

총독부학무국에서는 학생생도들도 현하의중대시국을 철저히 인식하야 총후국민으로써 인고단련의각오를 새롭게하여 물자절약을 더한층철저히 하도록각 도학무당국에 지시하엿다 전문 대학에이르기까지 전부의 학교의사용함을 밝히엿다 그것의 교의사용함은 물론이오 생도 아동들의 학용품까지도 극력으로 제한절약을하게하야 여비상 시국에잇서서 우선 학비의부담을 가볍게하여 한편으로학생들의 숙제(宿題)를적게하야 체력향상을 도모하련는것으로 중점의 내용은다음과갓다

一、제복 제모 구두 가방 그밧게 휴대품의절에대하야는 목하물자수급상태에 비치여 훈급상 지장이업는한 가급적으로규격(規格)을 완화하야 대용품의 사용과 현재소유품을 가지고 대용시키는등의 방침을 세우고 물자절약과 부담완화를 도모할것

二、문방구기타의 학용품에대해서는 가려석판(石板)사용가튼것을 장려하고 연필과펜의낭비를 피하야 쓰지못할 정도까지 정밀히쓰도록하며 조히의 절약을 하기위하야 사용양의제한과 대용품의연구등에 대해서 구체안을 세우고 이것을실행시키는동시에 메롱리용할 적극적으로 장려할것

三、교과서밧게 과외독본(課外讀本)가튼것을 사서쓰게하는것을 적당히 제한하야 학부형의 부담을 될수잇는대로 완화케하는동시에 과중한 숙제를시켜 건강증진 체력향상에 해가 되는일이 업도록할일

四、기타 학비경감에 관하야 일층 편려향할방책을 강구할일

水害警防의 信號

京畿道警察部管下에 指示

지난번동경지방을엄습한 수해는 미증유의폭위를 마음대로하야 인명을비롯하야 가옥、전답 피해는 막대한액에달하며 총후민심에 적지안흔 자극을주엇슴에 비추어 장마철을아페두고 언제 이와가튼 수해의습래를 바들는지도몰라 그경계방지에 만전을 기하기위하야 유일경기도경찰부에서도 관하각서에 수해기구의 정비와 수방단(水防團)원의지도 교양을 철저히하야 수해경방(水害警防)에 만전을기하도록 엄중 지시하바이엇다

人力車夫協會 國防獻金

경성인력거부협회(京城人力車夫協會)에서는 차부삼백여명이 푼푼의돈을 추렴하야 합계오십원을 국방헌금으로 전해달라고 유일 그대표자인 부내립정정(笠井町) 이백사십구번지 정재학(鄭在學)씨가 본사를차저와서 그피땀에서 비저내고귀한 국방헌금에 감격을 마지안코 곳전달수속을 취하엿다

鮮鐵號 命名式

十八日에擧行

철도종업원 삼만명의 적성으로 헌납한 애국기(愛國機)「선철호」(鮮鐵號)의 헌납명명식(命名式)은 여러가지형편으로 연기되엿던바 드디어「철도애국일」인 오는십팔일오전아홉시에 경성비행장에서 관민 약삼천명을 초대하야 성대히 거행하기로되엿다 식이끗난뒤에는 경성상공에서 각종고등비행을하고「국민에맹서」하다는 선전비라 다수를 산포하기로 되엿다한다

本町二丁目에 天然痘患者

警察、防疫에 腐心

기보=부내본정(本町)이정목삼십이번지 매약행상 태전복치(太田福治)(?)는 지난달이십사일 만주로부터 도라오지 이틀만인 이십오일부터 앓기시작하야 삼일부근 의사의 진찰을바든결과 의외에도 지성천연두인것이 판명되여 소관본정서에서는 곳부근교통을 차단하는동시에 환자는순화병원(順化病院)에 격리입원시켯다 동서의 보고에접한도 위생과에서는 사태를 중대시하고 권여우개중을 조사한결과 는 만주각지를 매약행상으로도라다니다가 감염된것으로 판명되엿스며 동과에서는 본정서와 협력하야 부근일대 본정오정목 동사정목 회원정(花園町) 초음정(初音町)일부 재주자로 지난 불로두에 빠진자와 불선감(不善感)된 사람오천명에게 임시종두를 실시하는동시에 부근일대에 검병적호구조사(檢病的戶口調査)를 실시하야 철저한 방역지를 펴기로되엿다

掠奪放火의暴虐

一洞三百戶殆全滅

楚山對岸에二百共匪

朝鮮側隣接各署非常警戒

총독부경무국에 도착한보고에 의하면 지난삼일 오후여덜시경 평북초산(楚山)건너편인 즙안현 제일대평구(輯安縣第一大平溝)집단부락에 양정우(楊靖宇)계통의 공비이백명이 습격하엿다 이들은 가옥오백호를 가장집물과 곡식까지 전부불질러버리고 남은것은 약탈해 가지고 퇴각하야 동리는 전멸하엿는데 아직도 석차(碩石溝?)부근에 잠복하야어 며처를 하고잇는모양이다 이로인하야 조선측에서는 초산 위원、만포진경찰서에서 모두비상경계를하고잇다

損失		被害
家屋	二七六戶	一八、〇〇〇圓
大豆	一七四石	
小豆	三〇石	
粟	二〇石	
蜀黍	一四石	一〇、〇〇〇圓
衣類其他	三〇〇點	三、〇〇〇圓
家畜豚	一四頭	二一〇圓
掠奪		被害
穀物其他	四〇石	三〇〇圓
豚	一二頭	一八〇圓
衣類其他	二〇〇點	六、〇〇〇圓
被害總計		五萬二千八百九十圓

그리고 비적들은 퇴각할적에 이상 약탈한 물품을 동리주민 오십명에게 걸머지워가지고 이 근거지인 사의정석대까지 운반하고나서 주민들은 물녀보냇는데 그중 만주인 다섯명은 아직 납치된대로잇다 현지국에서는 방금 조택(?) 부경위이하 팔십명의 구호조사대를 파견하야 동민들의 구제와 현장을 조사중이다

鐵山郡海上의 兄弟海賊逮捕

【鐵山支局特電】기보=사일새벽에 철산군백량면(鐵山郡柏梁面) 해안에 나타난형제해적은 오일오전아홉시반에 민활한 철산서의활동으로 체포되엇다 범인은 백량면에사는 김신복(金信福)과그아우김신옥(金信玉)이라는데 사건의내용을듯건데 만주인두명이 물화를 잔뜩실은배를셋고 철산군해를 지나갈지음 전기범인형제가 배를습격하고소지품을 강탈한후 만인을물속에 떠밀어너코 배까지빼서타고 도망한것을 만인한명은 직사하고 다른한명이살어서 룡암포(龍岩浦)까지 떠나려와 그길로경찰에 고발을한것이라는데 범인은 직시배양면자기집으로가서 숨어잇다가 경찰의 눈을 두려워하야 도망을하라다가 체포되엿다고 한다

人命被害四百名

神戶水禍

【神戶同盟】미증유의 수화때문에 병고현(兵庫縣)일대의 피해는 오일오후염시까지 현경찰부에들어온 보고에의하면 다음과갓다

死者合計 百六十四名
行方不明 百七十四名
負傷者 八十二名

女學生十名慘死

【神戶同盟】수화때문에 도계롱긴천외파(湊川高女)고등녀학교는 오후구시현재까지에 여학생의취사체 열개를 파내엇다 그러고 신수명의여학생은 따무친 모양이다

橫飛行士 祝賀飛行

조선인비행사 ... 그리고 경성운동장의 ...

第二"假憲兵"

明治町에出現、詐欺

...

트럭少年轢殺

今日太平通街上의慘事

오일오후영시 사십분경에 시내 관동정(貫洞町) 일백사십삼번지의 오십호에사는 강기정(岡崎)町)대정(大正)콩크리트 상회「트럭」운전수 신석휴(申錫休)(二三)가 부청으로부터 강기정을향하야 트럭을 운전하고 태평통(太平通)이정목거리를 지날지음 목으로부터「오-트바이」한채가 가로지나가므로 뒤로 비키려할제 마침 자전거를타고 지나가던 예지정(禮智町)일백오십구번지 ...(?)이가 트럭과 충돌하야 중상을 입엇스므로 직시 서소문정(西小門町)사십칠번지 전중환(田中丸)병원에 입원시키고 응급치료를 가하엿스나 두개골이 ...

朝鮮籠協도合流

白狗、水泳同友會는解散屆提出

조선체육회에서는 내선일체의 정신아래 조선체육협회에 합류하기로 이미 결정되엿거니와 가든지에의하야 조선인농구단체인 조선농구협회(朝鮮籠球協會)도 대일본농구협회조선지부에 합류하기로되어 불일내에 정식절정을 보게되엿다 "스케-트"단체인 백구구락부(白狗)와 수영단체인 수영동우회(水泳同友會)도 오일조로서에 해산계를 제출하엿다

大阪明石間 海路連絡

【大阪電話同盟】홍수로 말미아마 국철대동맥인 동해도 산양두간선이 미증유의 장기불통상태에잇슴으로 대판철도국에서는 해로(海路)로 대판 명석(明石)간 보산(保山)으로부터 ... 수송하얏다

스포ー츠

全日本籠球候補

合宿練習參加

一行六名九日出發

二年後로 迫頭한 東京올림픽大會籠球候補選手로 選定된 金容模(前伯林大會選手)·李聖求(前)·李性求(前延專)·朴鍾瑀(普專)·金成圩(前延專)·李思鎭(延專)等의 六選手는 來十一日부터二週日동안 山中湖畔에서 籠球協會에서 열리는 올림픽强化合宿練習會에 參與코저 九日(時間未定)에 京城을 떠날터인데 이에압서 朝鮮籠球協會에서는 明七日午後五時부터 南大門通靑木堂에서 前記六名의 올림픽候補選手集合會를열고 今後方針을 協議할터이라한다

都市對抗野球豫選

來八日부터開幕

大每主催의 第十二回都市對抗野球 ...

今日放送

◇第二日(十日)午後二時半 大田 ...

▲第一放送 ▲午後六時(名)어야기 ▲大時二五分(城)講演 ▲八時 七時三〇分(東)講演 ▲八時三〇分(東)長唄 ▲八時五〇分(東) 立體物語

▲第二放送 ▲午後六時三〇分童話 李蒙傳 ▲六時五五分 어린이新聞 ▲七時講演 李大佐 ▲八時講演 李軒求 ▲八時三〇分 雅樂 ▲八時五〇分 野談 裵秋岡 ▲九時一〇分 西道歌謠(京城) 朴錦順 李正心 閔亨植 ▲九時一〇分 西道歌(平壤) 朴英淳 金錦心 一〇時一〇分 國語解說

色鉛筆

소위「사랄」이라고하야 송긴송긴 구녕을 뚤어리가 가죽끈으로만 엮던가해서 발등만겨우씨운구두가 여자용간에 만히유행한다 ▲가죽을 절약하는한가지방법으로 그러신식구두가생겻다면 모르거니와 그것이 신식유행이라는데는 그런종류의 구두가 이땅에서도 유행될성질의것인가가 문제이다 ▲서울도로에어떠면 문제가 잇는나하면 아스팔트로햇스되 일부분뿐이어서 몬지가 아스팔트길로부터 첨널어들기때문에 아스팔트길이 더상하야 손질을 자주하지안호면안된는것이다 ▲도로보단상으로도 거리의몬지가 이만큼크게 문제되는이땅에서 맨씨는 극상을 내이노라고 옷은말할것도업고 양말도 아주엷은것을신고다니면서 그런구두를신고 다니니 그발의 양말은할것업시 그발이모도먼지투성이의 그발이모도 쓸데업지 ▲정결을시하고는 사치도하이카라도 유행도문제안되는줄을 알고그런구두를신는지

五十力士의肉彈突擊戰

南北의猛將爭先參加

制覇의意氣衝天!

來九、十兩日…豫想되는熱戰

於本社講堂

全朝鮮씨름選士權大會

전조선적으로 선풍적 인기를이끌고잇는 제이회전조선씨름선사권대회는 조선씨름협회주최와 본사후원아래 오는구일과 십일 양일간 오후일곱시반부터 태평통 조선일보사대강당에서 장쾌무비한 육박전을 전개하기로되엿다

우리의 고전경기인 씨름은 연중행사로 단오가절(端午佳節)마다 또는 팔월추석에 각지방에서나 대회를개최하야「우리조선」의젊은이들로하여금 단련된 무쇠팔을 뽐내는 기회를만드러 주거니와 이들지방적명장들이 각기향토의명예를 질머지고 중앙무대에서 패권을다투기는 오직이번 대회가잇슬뿐이다

이번은 씨름왕국인평안도에서 작년의왕자인현명호(玄明鎬)를비롯하야 박흥건(朴興健) 김상낙(金相洛) 이성주(李成株)등 일류역사가 총출케되엿고 남조선의 무적장군 나윤출(羅允出)군이 작년의 실패를 설욕코저 감연히 등장케 되엿다 그밧만이라 황해도에 현관언(玄寬彦) 송병규(宋炳奎) 이형배(李亨培)등의상승장군과 평안도의거장 허승화(許承和) 김선하(金善夏)등 저명역사들이 출전케되엿스며 경기도에서는 이상봉(李祥鳳) 엄한용(嚴漢龍)등의무장들이 영예의왕좌를 지반선수들과 더부러 다루게되엿다 더욱이 이번대회에는 경기도를중심으로한「바른씨름」도 선수권을걸게하기로되엿스며 중등학교부에는 작년의우승교 보성중학(普成中學)을 비롯한 명중들이출전할터로 주리고우러들은 우심한 경기들이 이일밤에모혀서 공전의성황을 이룰것으로예상된다 당야의관람료는 일반사십전、학생삼십전이라한다

參加選手氏名

◇…一般部(四十二名)

高廷立(京城) 金林石(京城) 金東鎭(道廳) 許溶彤(廣州) 金成彰(睢基) 申澤鎭(安州) 李春俊(安州) 崔弘柱(楊州) 李潤燮(興水院) 金善燮(安州) 高在鉉(京城) 朴春東(元山) 李成株(新浦) 許承和(鐵城) 李炳基(京城) 崔廷鎬(龍山) 朴哲鎭(文川) 李亨培(載寧) 玄寬彥(黃州) 宋炳奎(黃州) 金南龍(新浦) 李東赫(京城) 李祥鳳(京龍) 嚴漢龍(京龍) 金三文(京龍) 洪秉武(京龍) 趙達行(延專) 李鍾馨(延專) 金明龍(普成) 張基虎(普成) 金聖徹(威州) 朴興徹(威州) 崔鎭旭(京城) 羅允出(大邱) 金恒容(洪原) 朴大根(京城) 朴興健(咸興) 玄明鎬(咸興) 趙顯衡(咸平) 李丁寬(京城) 朴興健(咸興) 李相峨(善山)

◇…中等部(十八名)

高在浣(漢榮) 朴哲鎭(宋肆) 黃鶴振(工業) 高廷立(基靑) 李東馥(基靑) 陳相熙(普成) 石在俊(普成) 鄭東鎭(普成) 張基虎(普成) 崔達泳(普成) 李熙雄(普成) 洪永均(普成) 金相龍(普成) 羅相浪(普成) 姜乃坤(工科) 蔡均鎬(善隣) 津佐藤(善隣) 朴禎珍(善隣) (以上申込順)

八月下旬頃

第二回防空訓練

器具의保存은恒久的

금년도 경기도제일회 방공훈련은 사월중순에실시로써 여섯동안의훈련을 마치고 그성적에대하야서는 방위사령부와 경기도방공본부등감 각자(甘蔗)지사의너와 이번방공훈련시에는 동안에 실시한순비훈련중에 도내전부의 가정에서 준비하야둔 볼빈가리우는기구와 차폐막(遮蔽幕)가튼등화관제용설비는 훈련에만 쓰는것이아니라 항구적설비로써 영구히보존하야 두어야되는것임으로 일반가정에서는 오해치말고잘보관하야둘 필요가잇다 더욱경기도에서는 팔월하순경 (서일은미정)에제이회방공훈련을 실시할예정임으로 멀지안허 다시쓰게될것임으로 보관하야둘필요는더욱크다

結核療養院

患者十四名慘死

【神戶電話同盟】신호시의 수마포(須磨浦)결핵료양원은 오일오후두시쯤되어 도괴되엇는데 환자십사명이 파뭇처 그중십사명은 무참히 즉사하얏다

天氣豫報

概況 氣壓配置는 不定하고 南支那 滿洲에 低氣壓이잇고 高氣壓은 本部南海上과 오호-츠크海에잇고 日本海도氣壓이 多少놉다 朝鮮은 흐리고 滿洲東部는 비가오고 그外는 개이엿이다 內地의 降雨도 겨우머젓스나 九州西部와 日本海側日本은 아직 處處에 降雨가잇고 其他는흐리다

豫報 今夜와 明日은 흐리고 一時비가온다

明日最高	三一度	
昨日最低	一九度四	
六日朝最低	二一度三	
同正午	二四度七	

今夜

살라핀映畫鑑賞會

會費五十錢午後七時 府民館에서

巡査看守(講義錄)
巡査看守志願者는本會講義錄卒業에依하야合格保證、特典으로鮮人巡査試驗問題集等一冊無料進呈 規則(但入會者에限함)
京城府水標町二丁目二番地
朝鮮警務學會
(規則郵送)振替京城二〇二三番

第一等品質 フルーツ 桃屋의 果實罐詰
白桃、黃桃 枇杷、西洋梨 후루-쓰사라다 후루-쓰푼치 蜜柑 櫻桃 鳳梨
各데파-트食料品店에잇습
東京 桃屋發賣
Peaches MOMOYA BRAND JAPAN NET WEIGHT

辭典卅冊 合本 一圓 ◆ 分冊は各四十錢
法律百科大辭典 常用漢和大辭典 いろは引大辭典 現代新語大辭典 手紙百科大辭典 字くづし大辭典 英語獨習大辭典 文章百科大辭典 五分間演說辭典 社交常識辭典
緊急處分 大投賣斷行
特別景品 實用模範日記
代進是 發賣元 大阪東淀川區內西町 振替大阪五一六二二番 合資會社 國民書院日報係

코나뿐사람
苦痛밧잔코누구나 自宅에서할수잇는 治療와 그方法
埼玉縣大宮町(氷川公園) 東京鼻科藥房研究所

카고메 케찹
和洋食에 처서 맛잇게 잡수십시요
愛知トマト製造株式會社

醬油調味料 昭和アミノサン 釀造所
(營業案內書進呈)(郵便切手二十錢送レ見本送ル)
釜山府凡一町電車終點前

大掃除에! 理想의 强力殺虫液 フマキラー 후마키라-
大下回春

シャリアピン 選集

永遠히가버린 樂聖의全藝術은지금은 비타-레코-드에依하여서만드를수잇다!
ヴォルガの舟唄 蚤の歌 ペルシャの戀歌 トレパック 歌劇「ボリス・ゴドウノフ」ボリスの獨白 ボリスの死
美裝アルバム 及解說書附
定價 金十一圓五十錢 (JD一二七七—七九)
ビクターレコード

●毛生호르몬·코레스테린配合!●

金鶴ポマード

긴쓰루포마ー드

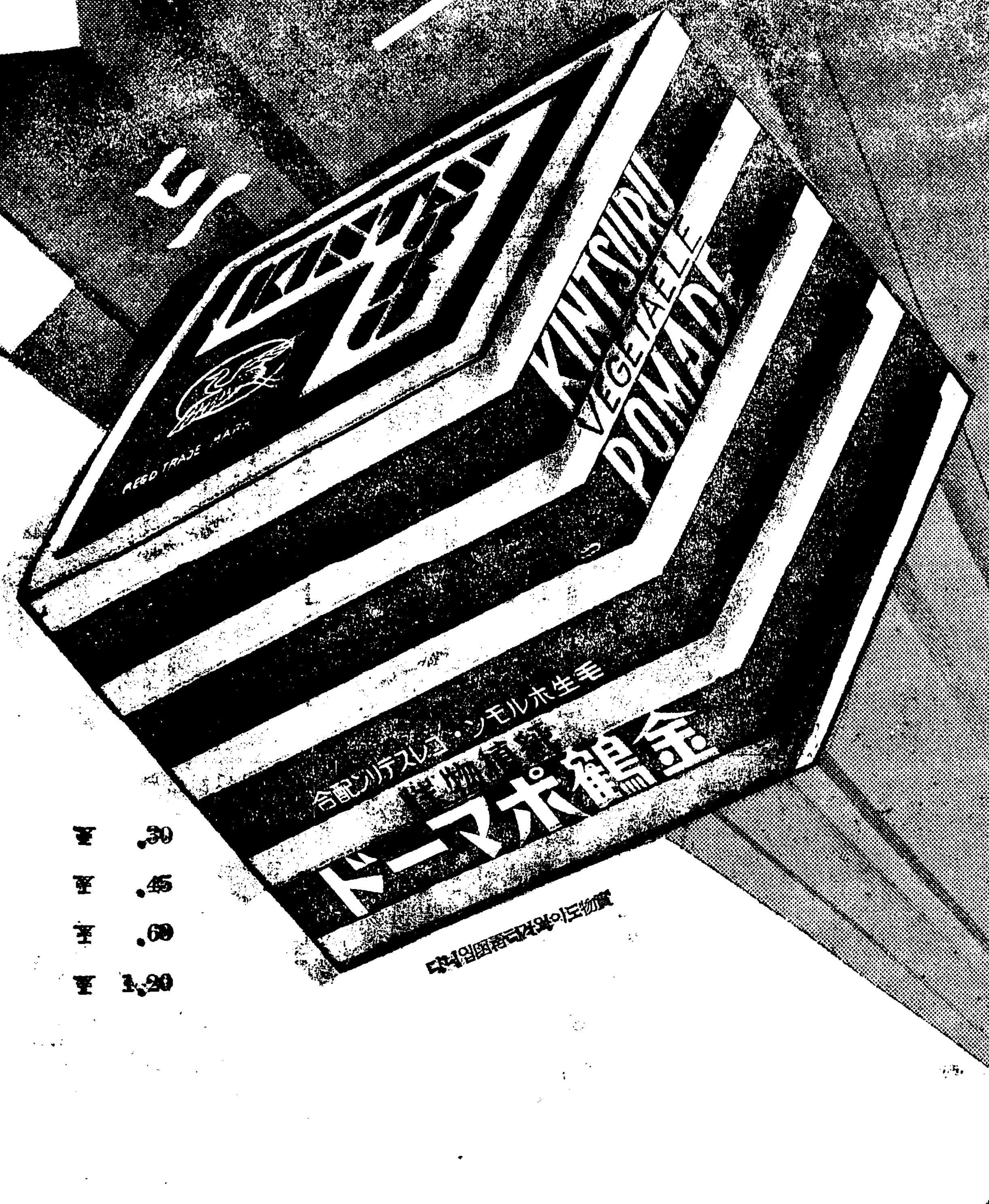

全黑髮擁護聯盟의推奬品이올시다

나 요새 元氣잇서뵈지요! 머리를 보아주섭시요 脫毛症으로 그러케시달리든 내가 金鶴포마ー드를 使用한以來 어느샌지 頭髮의 숫이만해저서 자ー이거봐요 여러캐윤이납니다

오래간만에 맵시를내게돼니 斷然明朗합니다 순전히 호르몬의 아니金鶴포마ー드의 德澤입니다

●金鶴포마ー드에 配合해잇는 毛生호르몬코레스테린은 毛根을 기루고毛質을 强케하야 脫毛를 防止하는効果가잇습니다 게다가 香氣가조코 녀름에저저리지안코 洗髮時 잘빠지므로 日本一의 整髮料라고 賞讚됩니다

003410

金鶴香油 本舖 株式會社野村商店

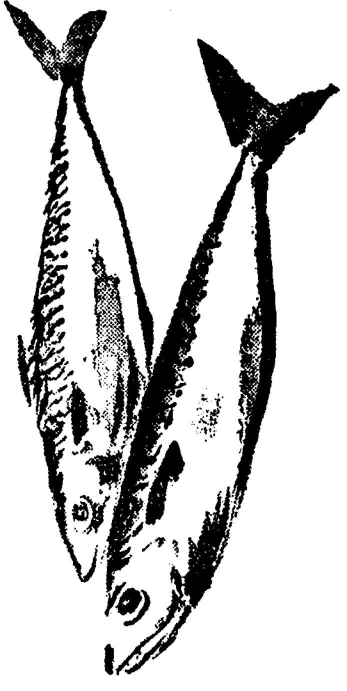

강빨레

누구나꼭기억해둘 인공호흡시키는법

일각을다투게되는 물에빠진사람의구조

이여름엔 해수욕을 좋하리라 오는 일요일엔 오빠하고 강에나가 뽀트를처오리라! 이러케 여름을즐기거위해 강으로 바다로 나갓다가 참말뜻하지안흔 죽엄을하는 사람이얼마나됩니까。

그러므로 수영을할경우엔 반드시 위험치안흔곳을 택할것과 아주 헤엄에 익숙한 사람이나 연장자의 감독이 필요합니다。

그러나 갑작파도에 쌔여뽑거나 위험구역에 빠저서 헤염칠줄안다는 사람도 빠지기쉬웁니다。

비단 수영뿐만아니라 아이들이 작난을하다가 그만 잘못해서 강물에나 웅덩에 빠지는수가 얼마나 만습니까。

그러데 여러분의때 운수가 조와서 가까운데잇는 사람이나 뭇행인이보고 건저내어 구할을바더다고합시다。

그러나 그사람이 물에빠진사람 응급처치를 할줄안다거나 곳의사를 불러올수잇는경우면 살어날수잇스나 그러치못하면 천행으로 건저는 노코도 인공호흡시키지 못해서 시간이지내고보면 그대로 죽는수밧게업습니다。

그러므로 일반으로 인공호흡법쯤은 알어두는게 필요합니다。언제 무슨 급한일을 당할지 알수업스니까요。

물에빠진사람을 건젓거든 먼저 물을토하게하는것이 급한일입니다。물을 토하게하는데는 사람을 엎드려노코 그배를 놓게 고여주고 허리를 우으로 추켜서 물이잘 토하게하고 등을두손으로 힘것눌읍니다。입코가들데 흙이나 다른것이 매혓스면 손으로 훔처주어야합니다。이러케 몃번이고하면 물을만히 토함으로 그다음엔 인공호흡을시켜야합니다。물을 토하게할때에 배에다 놓게 고일것이 업거든 구하는 사람의 무릎을배에대고 할것이며 모든것을 한사람에게 맛기지말고 다른 사람은 곳의사에게 달려가도록해서 할수잇는대로 재바르게 손을써야합니다。인공호흡을 시키는데는 물을토하고나거든 곳 반드시 늡혀노코 등에다 의복이든지 아모것이나 놉게고이고 호흡시키는사람은 허리께로부터 양쪽 손바닥을 펴서 엄지 손까락을 흉골(胸骨)맨아래 끄테다 박고 다른 네손가락은 좌우 흉곽(胸廓)을 싸는것처럼해 가지고 꽉겨막쪽을 사초동안쯤 눌럿다가 떼고이러케하기를일분간에 약오륙회가량합니다。

이러케하면 호흡이 촉진됩니다。이러케 삼십분이상 두시간쯤해서 환자가 겨우 제절로호흡을 시작하거든 인공호흡을조금 뭇치고 만일 다시호흡을못치려고하거든 다시 인공호흡을시킵니다。

주의할것은 함부로 갈비때를눌러서 상하게하지말지며 또는묵에 빠진사람가트면 서 불때서 더웁게해주는 사람도 잇는데 갑작이 덥게하면 되려 조치못합니다。회복할때부터 조금식 물을 먹게해 주는것은 조흡니다。

그리고 물에빠진 사람의 혀는 반드시 목에까부려부데서、목구멍을 막는까닭에 인공호흡에 효과가업기 쉬우니 언제엽을열고 혀를바로잡어서 목이잘나오고 호흡하기도 쉽게해주어야합니다。

이상과가티 응급처치도하고 의사도 보엿지만 구조가 느진탓에 드듸여 죽고마는 사람이잇기는하나 대개는 이러한방법으로 살어나는것이니 한여름이것을 잇지말고 누구나 꼭기억해둡시다。

못쓰게된 물벼개 리용법

무엇이나 액겨쓰지안코는 배겨나지못할 지금세상입니다 그러므로 전가트면 웬만해서 버려둘것도 지금엔 정신을 또바로채려 이용하지안흐면 안됩니다。

수침—즉 물벼개 또는 풍침이러것이 깨여저서 못쓰게될때 그대로 버릴것이아닙니다。그안엔 고무를깔엇는데 그대로버려서야 쓰겟습니까。

이것을 두쪽으로 갈너서 책상우에 펴노아도 조코부엌선반 가튼데 펴노코 그릇을 부서 엎히노아도 좃습니다。또는 딱하게 액꿉을 해업어도 됩니다。

전염병예방의 완전소독법

손수건에부튼결핵균은 여러날가도안죽고잇서

모든전염병 병균을 막고 박멸하는데는 소독이 제일조흔방법이란것은 더말할것도 업습니다。

지금은 위생지식이 만히발달되엿다고해도 아직도 일반적으로 써에잇서 그것이 일반적으로 씌우지못하는것은 대단히 유감이올시다。

◇

석기동의소독＝그릇을 소독하는데는 끄려서하는것이 제일간단하고 효과이만습니다。결핵균 저구쓴 이질등의 모든병균은끄리거나 찌면죽는까닭에 섯거저 할때 한번쯤에다 씻슨것을 소독한셈으로 끄리면 소독이 잘됩니다。

소독약을 만드는데는 「호루마린」수를 그대로 조금식 물에따라서 씻처도조코 크레졸 비누액이면 백분의삼 비례로 물에려서쓰면 조흡니다。

◇

타구—결핵균을 제일몹씨 퍼트리는것은 담인데 사람이만히 모히는데나 상점학교 사무소의 타구는 말할것도업고 가정내의 담도 아조 조심해서 잘처이도록 해야합니다。

담배튼 타구를 무관심하게거두는 사람이 만혼데 그냥 수채구녕에 붓거나 개천가튼데버리는데 어런것은 공중생활로도 모지 생각지안는 몰상식한 일이라고 안할수업습니다。

폐결핵균은 말른담가운데서라 달 다섯달은 살어가고 옷에나 손수건가튼데 부터서는 두주일동안이나 살어잇습니다。그러고 서 웬터책엔 약주일안동 균이 부려잇고 조히에 부튼것은 약 한달동안이나 살어잇습니다。

그러므로 언제 전염이될지모르니깐 담그릇은물론 폐병환자의 식기 손수건등을 잘소독하고 타구에는 여신배의 래조—루액을 절반쯤 부어가지고 그 가운데 담을배앗도록하고 그담엔 그것을 그대로 버리지말고 하루밤 지나서 변소에 버리면 조습니다。그리고 수지에 뱉든것은 곳불에 살려야합니다。

◇

피부의소독＝이것도 일본약국방에 의지해서 예온 알콜에○·一퍼센트의 승홍수(昇汞水)크레—졸비누액 一三○、백분의삼의 방역석탄산수에 손끄를 잠그면 조습니다 외출이나 여행할경우엔 소독용알콜을 탈지면에 담뿍 무처가지고 갈것이며 건강하면서균을가지고잇는사람이 세상에 하도만흐니까 늘 손씻는 버릇을 가지는게 조습니다。

◇

변소、쓰레기통、수채、이와가튼곳은 전염병의 제일무서운통 매장 파리가 나는곳이 아닙니까。파리를 퍼지못하게하고 모든균을 죽이거 위해선 여름엔 한주일에 한번식은 반드시 소독을해야합니다。

◇

소독에잇서 가장이상적인것은 크레—졸 석유유제(石油乳劑)라 고해서 크레—졸비누액 一三○、석유一五○、공업용사염화산탄소 一二○을합해서 한통쯤 만들어 두고 쓸때마다 이것을 물에다 적당히타서쓰면 조습니다 이보다도 간단한방법은 구레신、미켓、데싱등의 강열한살균살충제를 때때로 뿌리는것이조습니다 다 어쨋거 울뚝수 채소등도를 소독한다는 짜로 가지고 깨끗이할것이며 어부자리、의복、책등은 가끔해볏헤쪼여 일광소독을하는것이 조습니다。

지차리우

런넬

세계에서제일긴『런넬』은 미국『한천론』런넬인데 거리가二一、八키로 런넬을 一메—터—돌로는데 一千 三百원 돈이듭니다。아모리빨리돌론대도 하로에 一메—터—로부터 五메—터—박께는 푸를수업데요

([illegible]한편우)

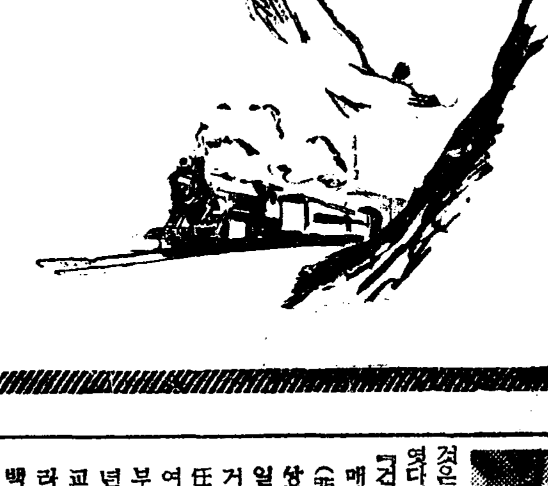

지금부터애기들의 건강을주의합시다

그"중"에"도"동"곱"자"안"도"록"

여름은 아히들의 병이제일 만흔때입니다。그럼에따라서 또한 아히들의 몸을 잘련다하고 튼튼하게 할수도잇는때입니다。

그러므로 병에걸니지안토록 극력주의하는한편 또한 몸을 튼튼하게 단련을시켜 강하게 하는습관을 기르도록합시다。

一、겨울에 감기가 잘들는 배부를때는 드러가지못하게 해야합니다。수영은 피부를 튼튼하게하는데 대단한 효력을가저고잇서 겨울에 감기가 잘들지안습니다。

연하야 메가톤 호흡기를 튼튼하게하는데는 공기가맑은숲속이나 해변의『오존』파 열분이만흔 공기를 마음것드려마시게하는것이 대단히조습니다 그리고 애련한데서 심호흡을하면 폐의 구석구석이 새공기가통해서 몸에조흔것은 말할것도업습니다

二、아히들은 어른과달너 저항력이 대단히 약하므로 전염병에 걸니기쉽고 또 사망률도 만습니다。

그런데 한가지 주의할것은 아이들이 밝가벗어서 노는데 너무지독하게 작볏을 해서 아조허덕지덕하게되면 몸가온데 수분이 부족해서 냉수나 어름을 함부로 먹게됩니다。그러면 장속이나 여름이되서위장이 약해젓는데 더구나 약해저지겟습니다。뿐만아니라 차게잔다든지넘우피로하거나 잠을잘못자면 몸이 약해저지겟습니다。

우에말한 네가지는 여름의 위생의 네가지원즉이것입니다 규측잇게 밤이면 몸을 깨끗이씻고 일즉자고 밤참은 절대로 불가합니다。위의은 영양분이 만흔것을 주는것은 물론참외 도마도가흔것도 깨끗이 씻처서 먹일것입니다。

三、다음은 아히들의 자세입니다 처음학교에 다녀서 반란체로 지내게되는 기회를 하고 할수잇는대로 아이들의 몸을 똑바로가지게 습관을 길러주십시요。책상에 안저 공부할때나 거를때나 언제나 몸은 똑바로 곳게 가져야합니다。

더러워진 전기게이드

어려케해보세요

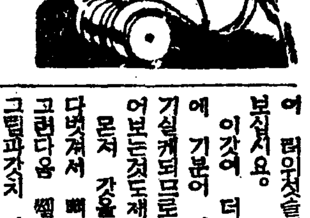

전기스탠드의 갈포쉐이드죽갓이 더러워진것을때는 이러케 꼿처보십시요。

이갓이 더러워가지고는 방안에 기분이 따분하고 독서도하기실케되므로 이것을 다시만들어보는것도재미엿지안켓습니까。

먼저 갓을 우에씌운것을 떠다벗겨서 뼈만남겨 노흡시다요 그런다음 셀로판페—풀 가지고 그림파가치 감읍니다。감을때면 푸를 두어가지색을 겹처서 하면 더아름다움것입니다。

어째던 갓는것은 갓재젓할것이며 빈틈업시 감으면아조 훌륭한 쉐이드가됩니다。

건강을표시하는 손톱의빛갈

매니큐어ー보다첫재보건 에나멜에는손톱을버린다

손톱의 빛갈은 그사람의 건강을 말하는것입니다。즉 손톱의 빛갈이 연분홍빛으로 맑거나 건강한것이오 희다든지 푸르다든지하는것은 건강치못한까닭입니다。

손톱은 그아래 연한부분에모세관 즉가는다란 혈관이 그물처럼 이리저리 뻐더잇습니다。그래가지고 그혈관 가운대로 피가 통하기때문에 그피비치반투명체의 손톱을 통해서 밝그스럼하게 보히는것입니다。그러므로 피가만흔 사람은 손톱비치붉고 적은사람은 붉은비치적습니다。

심장이 약하다든지 그밖게여러가지 병으로 피의성질이 나빠진다든지 분량의 변화가잇서 손톱의빛갈을 흐리게하거나 또는자주비치됩니다。

그러므로 손톱의 아름다움을 보전하라면 무엇보다도 먼저건강해야하고 영양을 조케하는것이 상책입니다。

손톱의 거죽이 매끈매끈하고 윤이흐르는것은 건강한증거요 울퉁불퉁하거나 주름가는것이 생기는것은 영양부족입니다。

요즘은 손톱을 아름답게하기위해 「매니큐어ー」를하는 사람이 만흔데 「매니큐어ー」를 하면 겉으로 번들거리고 조흔것가치 보히지만 우리네 의복이나 습관으로 그다지 어울리지안는다고하는사람도 잇습니다。

그러므로 손톱도 역시 건강이 제일이고 그리고 언제나깨끗하게하는것이제일입니다 손톱을 깍는것은목욕을 하고나와서하는것이 좃습니다。손톱은 늘 동글게 깍거서 잘다듬어놓것이요 이로 무러뜻는버릇은 아예곳치십시요 손톱이 못쓰게됩니다。

어린애 손톱은 깨끗하게하고 그다음 손톱언저리를 약간 바르는것을 맨찬치만 에나멜을 번번히 바르는것은 손톱을거칠게하고 그다지 보기조치도못함으로 권하고십지안습니다。

벌레피기쉬운 콩과팟두는법

장마철이되면 콩이나 팟에벌레가 생기기쉽고 습기가배여 서상하기 쉽습니다。

그러므로 이러한것은 통에나 담아리에 너헛다가 만일 벌레가생겨지거든 햇볏에 쏘이시요。쌀은 볏에너무 쪼이면 못쓰게되지만 팟이나 콩종류는아모상관업습니다。

長篇小說 愚氓 【74】

朴泰遠 作 洪祐伯 畫

崔主簿의집(七)

「네가 백백교라 하여 어떠한 것인줄 모르니깨어 그러지알고보면 네 또한 밋지안흘수 업스리라。」

최주부는 다시 말을 이어、

「무슨 교、무슨 교、하고서세상에 흔하디 흔한 그런것들과 혼동을 하여서는 안되느니라。세상에는 참말 혹세무민하는 무리들이 만흔게니깨여。허지만 우리 백백교만은 다르니라。이는 유·불·선(儒佛仙)삼교의 오묘한 교의를 종합하여、교조의 고결한 심령(心靈)으로 치국평천하(治國平天下)하려는교이다。」

「홍。치국평천하?」

건영은 비웃음 가득히 한마디 더 하엿스나、최주부는 그러한것은 상관 안하고 이어 말하엿다。

「건영아。내 명심하여 듯거라 매양 세상이 험 하매 비상(非常)한 어른이 나시고 비상한 어른이 나시매 비상한 일이 이루어 지나니、우리 거룩하신 교조 천부님(天父)께서 창생을 구하시려하여 일어 서신것은 지금으로부터 바루 오십년에 압서 임인년(壬寅年)이엿느니라。당시는 교의 이름을 백도교(白道敎)라 하시엿스니 이제 곳 백백교의 전신이다 나라의 정사가 문란하고 세정이 험악하여 민심이 흉흉하며 각기 지향할바를 모를때에 천부님은 감연히 서시여 백성을도탄에서 건저 내려 하엿더니라。천부님은 원래 영변(寧邊)에서나신다어른으로 일찌기 어버이를 여이시고 마을로 다니시며 밥을 빌으섯나니 비상한 어른의 어렷적이 이처럼 매양 신산한것이니라。그러나 영특하신 이어른은 누구에게라 글 한자 배우시지 안코 셧스면서 나이 열다섯에는 사서와 삼경을 능히 외우섯스며、어실에는 이미 몃가지의 이적(異蹟)이 잇스섯스니、동리에 눈 먼 개집과 절름바리 애떼리을 고쳐 주섯다하며、삼십에 묘향산(妙香山)에 드셔서 석굴속에서 기도를 드리시며 한겨울을 나시되、일찌기 물한목음 입에안대시엿다 전하니、영묘하신 어른의 하시는 일이 매양 범상한사람들의 생각하여 알배가 아니니라。」

최주부가 잠깐 말을 끈흔때 건영은 도무지 조부의 하는 이야기가 자소로워、

(홍! 예수가 다시 나섯군그래……)

입안말로 중얼거렷스나 충실한 백백교 신자는 일체 그러한것을 무시하고 다시 열심으로 이야기를 계속한다。

「석굴속에서 도를 닥그시기반년—마침내 천부님께서는 하날의 계시(啓示)를 밧자오시자 창생을 제도하옵실 큰뜻을 품으시고 산을 나려오셧더니라。몸소 팔도를 도실때에 이 어른의 덕과 재주를 흠앙하여 부르시지 안허도 쪼차 이르는 재 수천명이엿나니 그들은 천부님을따르기 마치자식이 어버이를대하는것과 가티더니라。교도를 친자식과 가티 사랑하시던 천부님께서는 이제 수히 조선전도에 큰 홍수가 잇슬것을 염려하시여 정성으로 교도를 건저주려 하시고 금강산중에 피신처(避身處)을 마련해 두시니 대개 이제올 홍수란일찌기 듯지 못하던것으로 그형세가 심히크고 또 사나워 조선전도를 덥허 지상 삼십척에 이르리라 하셧스니 교를 밋지 안는자는 도저히목숨을 도모할 도리가 업느니라。」

「옥、참、어리석은 수작。」

건영은 참지 못하고 또한번 씹어 뱉듯이 중얼거렷다。

「그래 그 홍수에 집어 떠나갈까 겁이나서 피신궁이라나 빌어먹을때로 데리고 가달라고 재산을 송두리채 내주엇단 말이요? 그래 삼십년전에 인제 금방 잇겟다던 삼십척짜리 홍수가 웨 임때 소식두 업소?」

그러나 최주부는 역시 조용히 말하엿다。

「언제고 한번은 잇느니라。아침나절에 개인 날세를 보고 저녁때 큰비 나릴줄 모르는 범인들의 지혜로는 도무지 헤아릴수 업는 일이나 천부님은 압일을 환안하시나니 이제 언제고 천지개벽될 날이 이를게니라。」

蔘茸靈神丸 愛用家 無料招待!

살리아핀 音樂映画鑑賞會

招待方法

七月五日、六日府民館에서 開催하는音樂映畵鑑賞會入場時 蔘茸靈神丸五十錢一包 사시는분께 入場券無料進呈합니다

蔘茸靈神丸은 夏節家庭常備藥으로消化不良、食滯、暑滯、疲勞等에어떤약보다도 効力이第一優秀합니다 本舖平和堂株式會社

主催 朝鮮日報社事業部

ドンキホーテ 今夜뿐

世界的音樂家シヤリアピン主演

超特作日本版

旅に歌ふ 嬰兒殺し

山本有三原作

たそがれの維納

超特作日本版 ウイリ・フオルスト原作監督 維納フイルハーモニー 管絃樂團特別出演 名テナー・エンリコ・カルーゾー再生錄音

全舘冷房裝置完備

7月5日6日下午七時 於府民舘・世界的二大音樂映画同時上演

프로마이드

安懷南

이것이 내趣味요하고 내세워 남에게 이야기 할만한것이업다。勿論부끄러운일이다。

그래나는 지금이 부끄러움을참하지 안키위하야 곰곰 생각해본다。요새 내가가장 興味잇게 도락삼아 하고 잇는것은 무엇인가하고。

[illegible]하나잇다 나도 紳士로서 文人으로서 한가지趣味를 가젓다。나에게는 내趣味가 따로하잇서。

그러나 항상 發表하랴고 생각하니 부끄럽다。披瀝해 대자 자랑이 못될것갓다。오히려 나는趣味도 개벌도 업소 하는것만도 못할것갓다 더욱 남부끄러울것 갓다。

무엇인고하니 映畵俳優들의프로마이드를 蒐集하는것이다 예허 고야니 이야기를시작해보자。

그趣味의 水準問題로 말하면 보잘것이업다。뭐十六七歲의 中學生들과 比較해서낫것이업다。

百貨店 가운데서 가끔目擊하는 바이지만 끼리끼리 少年 少女들이 떼를 지어다니며 너는 누구가 조와하며 나는 누구가 조코 다 그때 내趣味가 그러한 度의것이라니 이런제기。

그러나 慰討해 보면 소는 다르다。어떻게 다르냐하니 나는 映畵俳優의 프로마이드를 사더라도 男子俳優의것은 절대로 안사다 그까지것을 주어도 안갓는다。아모리 이뿌고 恰好하게 생긴 女俳優의것에 限해서만 蒐集한다。

아니 女俳優의것이라도 또 條件이잇다。반드시 半裸體以上이라야한다。그래야만 비로소 나는 金錢을支拂하고 그俳優를 認定한다。

[illegible]이면 그야 퍽옥 좋와한다。그러나 半裸體以下의것이라도 絶對한 에로티시즘을 發揮한것이면 亦是 OK다。

예를 들면 좀 부혼답이 가운 사이로 하얀 乳房을 드러내노코배인 것이든지 진·바카가 스로스안을 用하고 撮影하야 腹部를 露出하게하는것들도 모두 名品이다。

그러나 現在 내가 蒐集한 가운데서 아무래도 [illegible]의 [illegible] 주면「十三日의金曜日」에 出演한 英國의 有名한 歌手요 舞踊인 제시·매슈스와 에로틱 [illegible]의映畵女優로 처음으로 [illegible]

[illegible] 그야 말로 [illegible] 其外 루이즈·레이나의의 [illegible]

생각하니 高尙한趣味를가져야하겠다。나는 [illegible] 나는 花草栽培를 [illegible] 그러나 내 사랑하는 [illegible]

그러나 내 사랑[illegible] 아름다운 [illegible] 美人들 [illegible] 의 [illegible] 이다。

「知者를부르는喇叭」
『新方法』유토피아作品의待望

申南澈

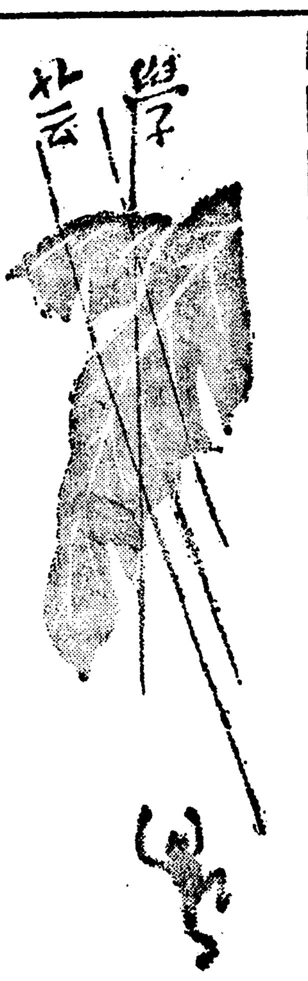

『知者를부르는喇叭』이라고 表題를 부처노코보니 어쩐지 牧者가 羊을모는 바닷가들은 綠園의景致를想聯케한다。日氣가和潤한데 萬花가芳暢하다。한쪽가수풀에서 根源하는 샘물이 맑은 시내를지어 『綠』가운 [illegible]

『아우탈킨』(精神의自由、自足)를두리게하야 무엇을 創造케하는 軍號가아닐가? 올타! 『知者를부르는喇叭』은 事實 愛人에게부치는편지를 郵遞夫에너흘때와가튼 야릇한무슨 感激을이르키게하기는한다。그러나 그것을 넘어서 간다。限업

學的方法의 一新紀元을지은 新時代에의曉鐘이 울어이올려대 그때는 社會變革期이엿다。胎動하는新生活에對한 準備가活潑한 때엿다。『노붐·올가눔』이나오고 낫대어 데칼트의『方法敍說』이 나온것은 다十六七世紀의

『市』民社會가確立하려는 陣痛을겪는時代엿다 그때에 이두著述은 正히新時代의 新論理學이엿다。『知者를부르는喇叭』이엿다。우리는 지금 그러한 喇叭이다시부러오기를기다린다。긴暗黑時代를 지나는동안 絶望과諦觀의深淵에빠진 西歐人의 人間精神의復活과 擴大를마련하고잇슴지음 이두著作은 責任잇는案內書、그方法은 달리할지라도)로서 希望과樂觀을 豫約하엿다。

生活이不安하야 그根抵가動搖하며 信仰이法王的統制에서떠나려고할때 우리는 토마스·모어의 『유토피아』와 캄파넬라의 『太陽의都市』를 본다。이유토피아 文學의 雙璧이 무슨敎師로서 지금의 우리에게 啓示하지 나안나。유토피아라고 하면 흔히 그들자가 보이는바와가티(유-無、토포스-場所) 虛妄한 한 개의 架空과 虛構에지나지안는 理想鄕이라고 할는지모른다。그러나 이유토피아文學이 發生되게된데에는 理由가잇섯다。封建制가 崩壞하야 新時代의 束縛이 느신해진때 當時의 로맨티한科學人은 自由롭게 夢想을할 리어 新生活을 設計하엿다。그設計속에는 未來의理想과

『願』望가득히 담기어지고 지금의우리에게 무슨實踐을 挑撥하는듯하기도하다。모어가 『아모로-레』라는都市에 맘으시내와 綠園을여 耐乃잡을 設計하야 잡음의우빗 장의 參照를이시하엿고、캄파넬라가 主要한理想鄕이며 『嚴知』란는 眞目을두어 엇가져學과 思想을 理想郷이라는 것이라던지 도前記배-콘이 『新아트란티스』란는 小說에서 『솔로몬館』으로하야 금 知識과 理知를 大日間에다 傳授케하엿것가튼것은 생각하며는 되기쭉이업스나 우리에게 무슨 暗示를 주저나안다。

오고야말 암흑을바라보며 난世의 文化의敎師들이 남기고 간 遺言을 警주어내는것도 無意味하지는 안흘것이다」人間生活이 枯渴과歪曲에 조롱리어빠 져들러가고잇슬때에이러한 유토피아의文學作品을생각하며 스스

漢詩募集

題 梧桐
押 陽
限 七月十五日

시모든것을 꾀돌코가고 도가는 한개의 宣言이다。綠園의 牧者가 사랑하는羊의떼를 바야흐로 닥처오는 雷聲과暴風으로부터救하라고 부는즐기롤은피리다。

◇

프란시스·베-콘은 自已의『노봄·올가눔』을『知者를 부르는喇叭』이라고하엿다。希臘以後의科

山幽水澄한長興

(長)(興)(篇)(一)

宋錫夏

비록 天觀金斗憲敎授가 長興은 山明水麗한대라고 그自身의 故鄕을 稱讚하나 그 主張이 强硬하지안흐므로는지도 그는 海石長友하는 意外

의 말에依하면 長興이라는곳은 무엇하나보잘것업고 다만 邑內아에 모래자갈이깔니 名川만 보기실케 흘러간다하니 長興에 아모른 觀點을 가지지안는 사람의 先入感으로는 그럴듯한 看做할수잇는것이다。

그러나 實際의 長興은 南鮮 全羅南道 中에서도 大略勸的으로는 五里를 못지나서 高凌한 숲속으로 아담스러운가보

이는 樓亭이 處處에잇고 蕭洒한 도라들면 舍人輩의 꺄긴 齊撼의 絕景도 볼수잇고 有恥(現有治)길을 잡아들면 南平한 流流港그대로의 대바리가 다다르는 꼿꼿이잇스며 뗴가 熱情的으로 빨가케 피여룩한 冬栢나무가 군데군데 옥어저 서나그네의 눈을새롭게한다。

長興은 康津海南과 아울러 옛날에는 한莫合한흡의 하나로 邑治가는곳으로만 하엿스나 이제는 湖南南部의 海邑으로 寶山浦에서 코-스를 가다든 명면의 自動車線과 寶城、光州、木浦、康津等 各地方으로 交通路가 發達되여長興市場은 그곳사람에 依하면 全南서 둘째가는 큰市場이라한다。

長興은 百濟領土時代에는『烏次』縣、新羅時代에는『定安』이라하고 高麗初에는 長興府라 부르다가 麗末에 懷州牧으로 陞하고 元宗六年에는 懷州牧으로 다시 長興으로되여 忠宣王二年에 다시 高麗太祖任氏의 貫鄕 인까닭으로 長興府로 改陞하고 元宗六年에 懷州牧으로 다시오르고 忠宣王二年에 다시 長興으로되여 그後에 邑을옴기고 李朝太宗十三年에 例에依하야 都護府로하야 그後世祖時 宣祖三十二年 同三十七年 顯宗七年 肅宗九年 開國五〇四年 大正三年等 여러차례 變動이잇섯다。

邑은 朝鮮의 邑城方式에꼭 適合한 리괴칼한存在이며 邑을에워 康津九十浦로 流下하는 汭陽江은 海石友가 모래섞긴 자갈돌이라고 險口하엿스나 彥陽의石川과 淸道의 雲門山谷을 穿流하는 溪流以外에는 別로 그類例를 보지못할만치 맑고 아름다운 江으로 陽曆六月부터 잡을수잇는 銀魚는 비록 南鮮의그것보다는 좀빠질는지는 모르나 前에는 마음껏 鮎잡어노코 흥沙三淸酒에 醉하여마신後 악착한 世上근심 다잊고 優遊한것이 이곳風俗이라한다。

이汭陽江의 上流十里되는 곳에잇는 寶林寺은 約三百年前 文章家(名儒世)이 세운亭閣으로 冬栢 銀杏 電나무 鬱竹에 에워처인 勝地는 옛날

市隱을 서러한은 學者의 讀書堂이엿스나 이제는 닭가고 도 달러서 商風金氏의 가진바 별홀려서時代도 다르고 主人가되엿스나無心한 遊子는 早晩 小金의 念頭로 長興의 周圍의 調和를께더러진는것이 한두번이아니라한다。

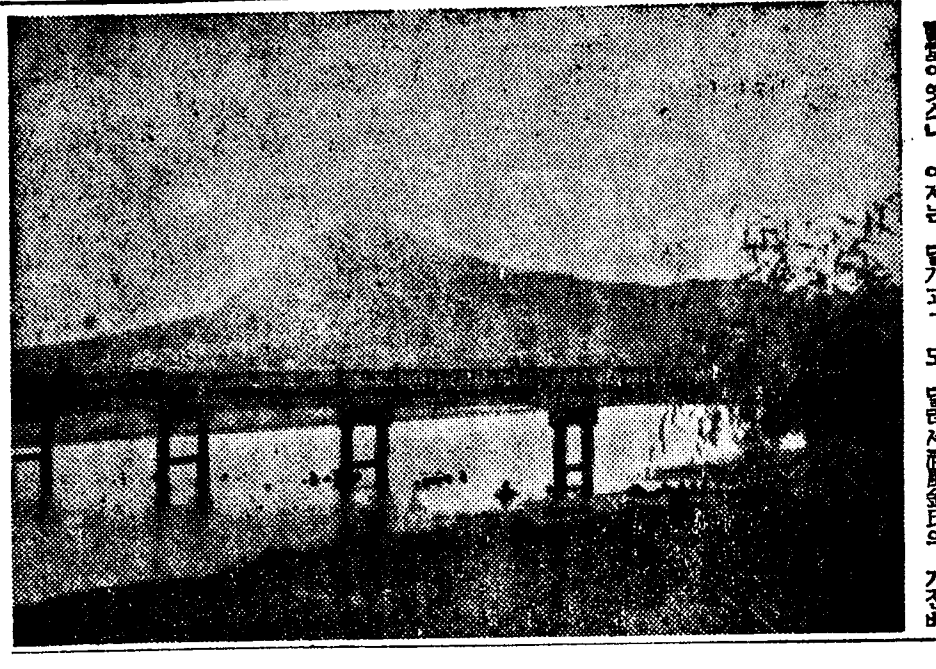

汭陽江이 南쪽으로 흘너九十浦로가는길에 靈月出山에서 나려오는 熊川(一名 紳川)과 合流되는곳에 舍人巖이잇는데 이는 異稱으로 舍人이라고도하는것으로 世宗때 觀察使 金曙(名卿)이 謫居自適하며 낙시질하든곳이라 한다。(異地勝覽에 적힌 光山金氏世譜의 四大錯誤로 麗末一高宗十二年乙未一記錄로 미루어보면 그亭은수잇다)(續修 東國勝覽 汭陽江條에 此頃 山谷佛譽에 附記됨)

×
逢溪湖南樓亭水 (金華)
山下家家竹籬幹 (李邦勛)
×
竹籬茅舍擁溪 (金華)
古郡人稀寂無寂 (李邦勛)
×
地坼天弊海 (金華)
山回水抱城 (朴元亨)
×
山邑漢雄翠 (朴元亨)
潮邑雲聲城 (金華)
×
霧樹當風路遠 (李石亨)
雲山殿日上殷遲 (金華)

水畵漫筆 (九)
뻐국이소리

湖岩

녀름동안의 幽寂을 때때로 깨트리는 참새의 째째거리는 소리에 겨오른 사람의 낫잠이 깨엿다。

해는 바야으로 낫이되고 한울에 구름한점업시 淸明한날인데 微風이 잇다금 불어오며 녀름볕 치고선 氣分이 매우爽快하엿다。

오래간만에 短杖을쥐고 나 혼자서 散步로 떠낫다。頂雜한人煙을 避하야 仁王山 기슭에잇는 松石園洞口를 차젓다。

靑山에 隱避하야 自娛을 怡悅하던 當年不遇의詩人은 간곳이업고 다만 그遺墟에 現代式紅楼碧閣이 巍然히 洞天에 聳出할뿐이다。

洞口로 흘으는 군데군데 石澗에는 발버슨 女子들의 빨래하는것도 一種의 風致가되며 보여서고 으슥한 樹林속에 서 조그만 兒孩들이 草虫을

잣치閴寂해지고 人跡은 점점稀少한데 眼界를 막는것은 岩石이아니면 樹林뿐이 다。

떰에 홀으고 숨이 차서

설은바散步一停、十步一顧하야 쉬소리에 귀를 씻고 藥香氣에 코를 말키니 溪谷渚의情趣도아주 버릴것은 아니다。

버비배배하는 이름모르는 山새소리、뙈꼴뙈꼴하는 꾀꼬리소리、잇다금 화드덕

리는 처량하게도 뻐꾹뻐꾹 뻐꾹한다

이들의 새소리를 드를때 나는 이仁王山溪谷의 幽邃함을 새삼스리 느끼게 되엿다。

뻐꾹이소리는 언제든지 凄涼하지만 북산에서 보다도 여름산에서 듯는것이 더욱더 胸懷이 凄涼해진다。

내가 일즉松都中學에서 呑耕할때 春夏이면흔히 滿月臺에가서 散步할새그때 松岳山기슭에서 우는 뻐꾹이소리

몸으로부터 여름까지는 山비둘기와 뻐꾹이가 갈감 울어섯다。

故鄕山의 뻐꾹이와 松岳山의뻐꾹이는 내에게 기픈印象이 바귀잇서 언제나 뻐꾹이소리를 도커될때는 반드시 追憶을 새롭게하야 만흔感懷를 자어낸다。

仁王山의 뻐꾹이를 드를때도 故鄕과松岳의 뻐꾹이를 聯想하고 그것을 그리워하야 그러지는 모른다 어재든지仁王山의 뻐꾹이소리가 갈변이 처량하고 凄涼하게 들렷다。

마치가지 새라도 野雀이나 水禽보다도 山鳥이엿고 山鳥中 感慨를 더만이 맛고 山鳥中에도 뻐꾹이가 趣味를 터만이 가젓다。

映畵時感
春香의改嫁 (三)

徐光霽

싸여진다 소 그리고 허게워지기 우는듯이 [illegible] 몇 [illegible]

山知義氏를 불러다가 春香傳을 만드러 朝映에서 그것은 內地映畵市場에 올려놓는다는 그心情이 無識하고도 卑劣하다 萬一 村山知義氏가 잘 한다고 春香傳을 만든다 하드래도 同情할수잇스나 映畵를 만드러보지 못한 지상이 맛디는 처음 도꾸고 春香傳을 製作한다면그를 의 동·키호-테것을 拒絶하야 마지 아니할수업다。아머의 映畵를 春香傳製作에 對해서 말홈하고 春香傳을 만든다면 村上그것은 小學生이라도 알것이 아닌가?

關東스끼야끼는 누가 잘하나? 勿論 關東人이 잘하지 關西人은 웨못하나? 고초장은 全世界에서 누가제일 잘하나? 朝鮮사람이지 그럼 春香傳을 누가 제일 잘

다 關東스끼야끼는 關西人이 못할 배웁고 京城人이 못할 배웁스나 關東스끼야끼만 어룩이 보혼입고 그傳統 風俗乃至예크 니크에 따러서 먹는사람의 氣分과 입에 마질것이니 選擇權에가서 바지저고리를 입고잇는것보다는 『유까다』를입고잇는것이 편하고 보기에도 어울니고 京城湯으로 벼이에 닫어워야 맛이잇고 自動車가 西洋에서 드러온것이니 洋服을입고 運轉을해야 아울니지안나? 가장 나은 朝鮮映畵界의 技術이 나마 四萬圓을 던저 春香傳을製作한다하면 內地市場에 내놋는 作品이되지 안을것인가? 우에서도말 한바와가티 撮影技師 錄音技師 其他 모든技術者를 內地에서招

래야 그에게 놈 리의 고 [illegible]가 [illegible] 고 [illegible] 몬드는 [illegible]

그런데 이番에 長時間 [illegible] 만흔 [illegible] 예술이 [illegible] 되겠고 [illegible] 一一 大 (二 [illegible]) [illegible] 도 [illegible]

朝鮮의 映畵事業家라는이여! 朝鮮映畵界는 무엇을 바라고 가 問題가아니다 어떠케製作할 것인가가 큰問題이다。어떠케하면 解決하기前에는 朝鮮映畵의 內地進出問題는 勿論 朝鮮映畵自體의 成長도 疑心이다。

—끗—

新刊紹介

◇新時代 七月號 發行所 京城府光化門通一九八 新時代社 振替京城八九三〇番 定價三十錢 送料二錢

◇朝鮮山林會報 六月號 發行所 朝鮮總督府山林部內 朝鮮山林會 振替京城九六八二番 定價三十錢 一錢

◇四海公論 第三十六號 發行所 京城府吉野町三四三 四海公論社 定價一部十錢

◇野談 七月號 發行所 東京市本鄕區眞砂町三六 日本大學 野談社 定價二十錢

◇朝鮮文 八月第一號 發行所 京城府西大門町二丁目七의二五 朝鮮文社 振替京城一一八二一番 定價二十五錢 送料二錢

◇朝鮮公論 七月號 發行所 京城府南大門通一丁目一〇 朝鮮公論社 振替京城九八六〇番 定價五十錢 送料二錢

◇農業朝鮮 七月號 發行所 京城府南米倉町 朝鮮農會 振替京城十三番 定價五十錢 送料二錢五厘

◆朝鮮公文起案の實際 (全國道府邑面用) 第一部 (公文の意義と形式、附錄 第一集: 第一章公文の起案、第三章公文の意義と形式) (十三件) 發行所 京城府竹添町二丁目七 朝鮮行政學會 定價一圓八十錢 送料二十錢

◇春秋時報 第九十二號(月二回) 發行所 京城府北本町 三九九番 春秋時報社 振替京城二四〇九三番 定價一部十錢

新刊評
詩人崔璟涉君의『風景』을읽고

金珖燮

昨今 朝鮮詩壇은 完全히 新人의것이 되고말엇다。

여것은 詩를 擁護하는 精神과 新興詩人들이 자기고잇는 커다란 藝術的衝動의 成果임에 틀림업다。

그結果로 詩만큼 만흔 詩集이 나타나게 되야 過去三十年文壇이 처음으로가저본 現象을 일우엇다。

조흔지 구즈니 하고 是非하는것은 오히려 걱정꺼리요 이現象은 아모로 만히 助長되고 向上되여야할것이다。

最近 나는 店頭에서 或은 寄贈으로 알미아마 적지안흔 詩集을 對하여왓고 또거기에서 相當한 藝術的 乃至時代的 어떤價値를 차저보려고 努力하여왓다。

그가운데 새로운 詩人崔璟涉君의 詩集『風景』이 적지안케 나의 興味를 끄으럿다。

그러라고 여기서 이詩集『風景』을 자랑하기爲하야 그속에 모인詩篇들이 現代朝鮮詩의 水準을 넘는다거나 或은 그모두가 傑作이라고 稱讚하려함도 아니요 다만 이詩人이 現代詩에對하여 어떠가지 注目할만한 特性을 가지고 잇다는것을 말해두고저 함이다。

于先 第一部『都市風景』을 읽고나서 이詩集이 『風景』이라고 일홈지어진것이 뚜렷히 알여지스며 다음으로 늦겨진것은 우리의 의都市에 對해서 얼마나 無感覺하게 지나왓스며 얼마나 驚異롭이지 目이막튼것이 얼마나 우리의 耳바리고 살어가는가 함이잇다。

거짓회를 한다면 무엇보다도 먼저 美化해야한다。

외出을 하라면 무엇보다 먼저 化粧해야한다。

感傷이야 너는무엇보다도 먼 부드러운 感情을 가진다고 한다。

女子라고 한다면 아마 自然과 그리고 人情을 中心으로하야 사랑함에 곳을 남기고 一一 아 女子라는 것 女子에 一 女子라는 것이다。

이것은 都市風景속에서 빼여 버린 하나하나의 것에서 面目이다。甚히 通常的이고 凡俗한것에 對해서 이詩人은 都市의生活者로서 淸新한感覺과 鑑賞이 없는知性의活動을 가지고 잇다。

『少女』『女學生』『女車掌』『南山』등이 모두다 都會의風景으로 面貌를 나타내고잇다。

第二篇『農村風景』에서 그는 都會를보는 눈과마음과는 달리 素朴한自然을 그렷다。

『서낭당』 山을 놀엇고 山은 마을을 안앗다。
이 마음에는 傳統이 만코 古談이 豐盛하고 無名의 만혼英雄을 내엿단다。
中略

그런채업는 어린이들은 녜애기에 꼿피어 호박꼿속에 담아 바ᄃ북하니 녀코
한밤을 꼬바꼬바 안자서 샌다

自然속에서 나서 自然그대로 잇고 그地點에 古談과 歷史가 잇고 또한 童話가 깃드린 한마을을 如實하게 쓰라는 誠心이 보인다

農村에 對한 어린心像을 가진 이詩人에게 늣는 조혼 抒情이잇스니 木花송이를 보고 노래하야
『얼마나 수집은 꼿이냐요! 얼마나 오든한 꼿이야요!
이제 꼿이 지더라도 꼿보다 더 고흔木花송이가 피여납니다

여기에 무르녹는듯한 抒情의 世界가잇는가하면 다음第三部에서는 한겨울 그네들의 조혼덧이될 주섬주섬 바구니에 따담으면 숀으로
늣가을 시골처녀들이 부드러운
『수반』『眼鏡』『風景』『나무』등을通하야 蒼蒼한 鄕感을 느끼고 第四部에서 小宴을베풀어 노앗고 時代에對한 苦惱를

女流短篇
狂人手記 (十)

白信愛 作
崔根培 畵

日이의 魂을 求하기爲해 [illegible]을 기다리는듯이 이不幸이란도 [illegible] 그날이 조와하는 [illegible] 도 [illegible] 쏘아 [illegible] 인도 [illegible] 귀 안 [illegible]

[illegible]

그려면 잇다 가보우……』하고는 췌나가 버립니다。

나는 벌떡이러나 따러갓지요 그러나 그이는 그집으로 가지 안코 어느큰 상점으로 들어갓서요 그래도 나는 그상점아페서서 직혓드니 그이는 그상점에 들어가 전화를 빌리드니 어디다 전화를걸고 나드니 다시 쑥 나오는구려 하는수잇소? 그만 떡마드처지요。

『어디가오?』 그이는 놀나며 묻어요。

『병원에—』 나도 엇겹에 대답햇지요。

나는 공연히 부끄러워서집으로 다시도라왓드니 그놈은보요일이라아이들이 벌써학교서 돌라왓스므로 점심을 먹여노코 또다시 밭에가누엇드니 웬 머리통이그리도 쑤시는지 가삼이 쇽쇽소리를 질르고 별우 정신이어셧서요 그리다가 나는 어떠케된 셈인지 벌떡이러나서 그집으로 달려갓지요

마당러가지요
허둥지둥 달려가보니까 골목어귀 그이와신이 홍그라케 대문우에 벗처 잇게지요 나는와락달려가 그이의 구두를 집어

에다 갓두어두고 의사란놈이 별별짓을 다— 하엿쪄마는 그것도 대체 왜그지랄들이지。하도 갑갑하고 그이에게 몰어볼말이 만어서 그만 그러게 밤에는 온갓 재주를 다―불여서 뛰여나오고 말엇겟다……

놈들이 어대갓서 나를찻는지 몰으지요 내가 이 다리미랜숨어잇는줄 저이들이모를거야……

하하하……

정옥아! 석주야! 정희야 아모리 사람들이 네 어미까닭에 너이들이 불행하여젓다고 하더라도 그말을 밋지말어라 너의 아버지가 이어미에게 수쳐기문제를 내노흔 까닭이다……

아이구 복구시퍼……

너이들이 복구시프다 정옥이 너는 장조림을 잘먹고 석주는 생선을 잘먹고 정히는 시루떡을 잘먹고……

에—라 집으로! 가야겟다……

누가 너의들을 보호할고……

비는 왜이리도 만히오노……

비를 노다지 맛고 가면 모두 나를 미첫다고 하지안흘가……

『얘……나에게 너만치 충실한 사람이업고 며더오사람이 업스니까……』

라고 그가 대답합니다。

나는 벌떡이러나 앗지요。하고 놀라웟섯요。하하하……

그때— 그이입에서 새고남 낭이엿지요 바로 그밤이 새고남 낭이엿서요 나는 그밤을 또 꼬박이 새우고 나니더라 머리가 쨍쨍내여 올리기에 아이들이 학교에 간 틈에 누어서 한숨지보려고 햇습니다 마는 잠이 와야지요。그래도 누엇스려니까 그어가내 머리에 손을 언저보더니 깜짝 놀리며 병원에 가보라고 합니다。

아마 열이 노펏든 게지요。나는 별로 괴롭지안어서 떠잇서보고 가겟다고 햇드니 그어는

몸고 힘잇 그녀의 참모을 항해집어던지 나는 『화닥닥』 소리가 나며

『악—』

소리가 들기드니 방문이확짝 열니며 그이가 써나섯습니다 바로 그이의 억개넘어로 하얀얼굴이 나타나며 나를 흘난눈으로 노려봅니다。

그엇놈! 그엇놈!

그는 내가잘아는 여인이랍니다 그는 음악학교출업생이랍니다

우리 친정으로 척당이 되는 잘떠져보면 나에게 언니라고 불러야되는 계집에 엿서요……

하하하 이일을 내가 무어라고 해결 하나요 알수업서……

대체 어떠케된 셈인가……

지금생각 해도 알수업서……

나를 라 찡찡 목꺼서 방안

重症用
毒掃丸

多毒體質의人은 이良藥을試用하라

貴重한變質劑와排毒劑를

多量으로配合된

重症用毒掃丸

『重症用毒掃丸』은 血液을淸淨하고 그가운데잇는抗毒素를 增殖하고 殺菌力을 强하게해서 梅毒菌을 殺滅시키다는點에 優秀할뿐아니라 血管壁가는것도 柔軟하는동케하고 血液을淸淨케하며 그淸淨된血液으로化해지고 臟器의作用으로써하며 肉血이 潑溂해지는 [illegible] 해서 子孫에게 永久히繁榮合니다。

그것을 모아서 體內에서排出되는物과함께 便으로따러體外로排泄시키는것으로 梅毒藥으로서 實用되고 잇습니다。

『重症用毒掃丸』을服用하면 毒의凝固物은解消되고 頭痛이 없어지고 머리는明快해지고 手足이 輕快하게되며

藥價
重症用毒掃丸 二圓、三圓、五圓 十圓、二十圓、三十圓
普通用毒掃丸 二十錢、五十錢、一圓 二圓、三圓、五圓 十圓
小兒毒掃丸 二十錢、三十錢、五十錢 一圓

(全國著名藥店에잇슴)
本舖 東京市神田區岩本町 山崎帝國堂 振替東京一四六七番

痔疾 膿瘡에 山崎痛滅散 바인자패 진검을試驗 한번 보라 試驗을 五十錢、一圓

沃素變質療法은
醫學界에定評잇슴

學理에基하야梅毒性疾病을 驅除하려고最善의努力을다햇슴

黴菌이나 其他의異物이人間의 血液中에드러가면 血液中에잇는 抗毒素白血球는 곳 그것을물리 치고殺食합니다。

그러므로 어抗毒素를增殖시켜서 힘을 强하게하면 모든病은 治療할것입니다。이와가티 體質을變化시켜서病을고치는方法을『變質療法』이라 고합니다 梅毒의 治療에는 어方法을 쓰는것이 適切한것입니다。

初期梅毒。慢性梅毒。
橫痃。痔瘻。
動脈硬化。甲狀腺腫。
梅毒性內臟疾患。
梅毒性皮膚病。
梅毒性神經痛。
梅毒性류ー마치스。

妻子를爲하야

惡毒污血을除去합시다

梅毒은各樣各色으로 나타납니다

顔色이나쁘고 몸이차서 心臟이부터서 子女를두지못하는것 病이아닌가、머리가 무겁고 肢氣가나고 根氣가 衰弱되지안어 서神經衰弱이아닌가 腰部와 骨節이 아퍼서 류ー마치스가아닌 가 어러한 傷心을하게하는 症狀과 其他속모를 모든이 여기저기나고 動脈硬化、中風、腦疾乃至結核等 에 近似한症狀을 나타내는 일 이 非常히 만습니다。

至今까지 健全하게일하고잇는사 람이 突然虛弱하게되고 昨日까지 明朗하든 사람이 突然發狂해서廢 人으로되고 젊은색씨에게 流産의

이것은 初期에 放心한까닭에二 도大槪는梅毒이原因입니다

日本의一年間의死産은 十五萬 人인데 그中十二萬人은 梅毒때 문입니다 其他에流産도만습니다。

第三期로進行해서 梅毒이全身에 도라여기저기가섞고 헐거해서毒 의凝固物을만들고잇기때문입니다。

治療를그르치면

梅毒은낫지안습니다

人間의病은 野菜의잎새에부터 잇는진드물에 殺菌劑를뿌리는거와 는다릅니다 一時에强한藥을注射 햇다고해서病이根絶되는것이아닙 니다 特히梅毒은피에섞기어 살 을파먹고內臟이나 骨에파고드러 가서 神經系統까지 害치는慢性

病인故로 녀무簡單히생각해서 二 三回의注射로 安心해버리면도結 果를招來합니다。

그러나 根氣잇게信用잇는 方 法으로 徹底的인 治療를비를면 깨끗이나어버리고 決코再發되지 안케됩니다。

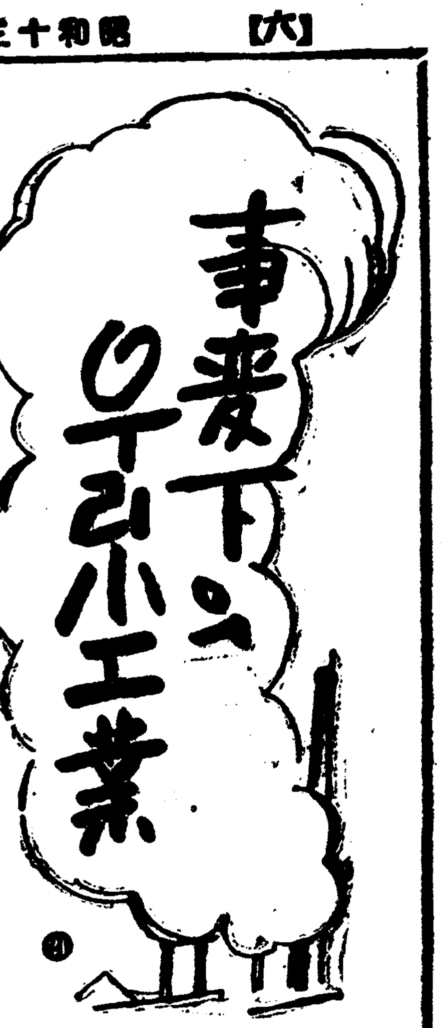

原棉輸入杜絶로 操業中止狀態

最近에이르러 統制經濟라고하는것은 要컨대 經濟活動에 對한國家의 强權的干涉을 意味하는것으로 直接으로 諸種의經濟立法을 通하야 具體化하고 엇는것이 事實이다

여가려 統制經濟가 强化되면强化될수록 統制機構가 益益複雜化해가고 잇는것이다 支那事變發生後의 戰時統制中에서도가장强權的으로 그리고 全面的으로統制되고 엇는것은 綿業統制일것이다 昨年十一月에 棉花의最高價格이 決定되는 同時에綿糸에對하야서도 最高標準制가採用되게되엿다 그리고 또最初에棉花輸入은 月百五萬「피클」內外의豫定이 엿던것이 實際에잇서서는月九十萬「피클」로 削減되어國內市場에 남어잇는것이 結局平時의 三分의 一에不過하게되엿다 그래서 其代用品으로서「스테이풀·화이버」混用規則이實施되어 未曾有의 暴騰相을示現하야 綿市價를 直接이되게한것이다

그래서 朝鮮內에서는 八月一日부터 小賣商도 綿系布를取扱하지못하게되여 以後萬若取扱하는者가發見되면罰金에處하게되엿다「스테이풀·화이버」混用規則에依하야 旣히 混紡의 綿用綿布가生産되어어미 市場에도多少나와잇거니와「스·화」의 原料인 펄프의需要激增도 相當하야 그것亦是外國으로부터 輸入하여야할 現狀에잇다 其結果로서「스·화」도品不足을 惹起한 原料高로因하야三A는 綿絲布三A보다 十圓以上에 不適한高價를 보이고잇다

그런데 日本戰時經濟의基礎는貿易과國際收支로 生産力은 高...

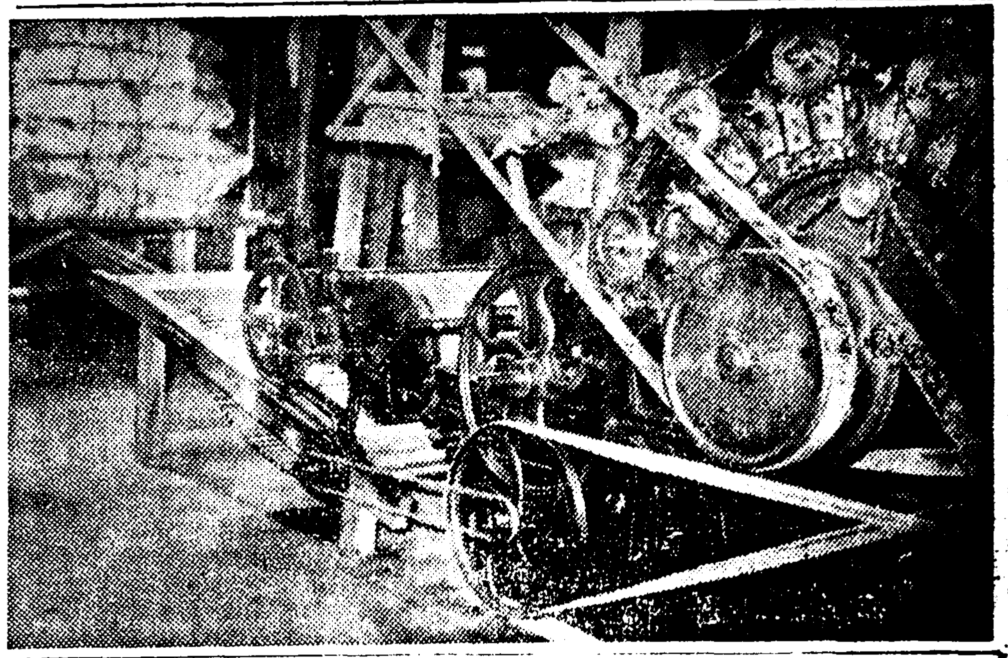

...

×

戰時統制中에서도 가장强權的이요 全面的인統制는 綿業統制에는 단 綿絲布이나 綿布統制이며 朝鮮內에잇어서도 그影響이미치는것이아니라 朝鮮內에잇는 中人綿布 여름衣服에두는 金剛綿布에까지 波及되엿다 事變前까지는 中國商人이 天津棉이나 靑島棉을輸入하야 製棉하여 왓는데 統制되자 지난二月까지 겨우輸入在庫를 全部製綿하엿든바 지난六月上旬까 지 休業狀態에잇다가 中旬부터 다시 製綿하게되엿는데 그仔細한內容을보면 이러하다

從來의在京 中國人綿布都賣商 ...

朝鮮海産物滿洲進出
굴비乾明太等歡迎
滿洲見本市好成績에鑑하야、殖産局販路開拓調査

지난五月二十一日부터 奉天을비롯하야 吉林、新京、哈爾濱、牧丹江、佳木斯、지지할等 七都市에서열린 總督府主催의 綜合見本市는 豫想外의 好成績을擧하야 奉天의二十一萬圓 吉林의一萬圓 新京의八萬圓 哈爾濱의十萬圓等 巨額의 取引高를보여 道主催나 個人主催의 見本市에서 볼수없는 新境面을 開拓한바이섯다

그러데 一般어 고무靴나 綿布等、林檎等의 注文도만헛스나 滿洲는 海岸線이적으니만치 沃度分어 包含된海藻類 鱈魚 若芽 鹽鯖 寒天等 水産物의取引約定은 總取引高七十萬圓의 二割이나占하야 注目을끈바잇섯다

그리하야 總督府水産課에서는 이에 着眼하고 新販路를 開拓키爲하야 近一個月에亘하야 調査研究하엿던바 滿洲國은 淡水魚만이잇을뿐으로 海産物이 全혀업스므로 그需要量은 多額에達하야 海産物의滿洲進出은 極히樂觀되는터인데 特히 價格이低廉한 鹽石首魚 鹽鯖 其他明太魚 鱈魚가튼 干魚等이歡迎되므로 此等의 滿洲進出을 促進키爲하야 考究할터이라한다

淺海水産物增殖奬勵補助
未開發의西海岸置重

水産物의 加工과輸移出에依한 朝鮮內의 消費減少에 對處하고저 總督府에서는 淺海水産物의 增殖奬勵에 더욱 努力하고잇는데 今年度國庫補助는 다음과가치 査定하야 五日各道에 指令하엿다

岩海苔 海苔 一三、九七五圓 一、二八六反步 牡蠣 一六、三三〇 三、九九三 蛤淺蜊三、七二〇 二五九

卽 海苔와岩海苔는 前年에比하야 補助金額約六千五百圓이減少하엿고 牡蠣及蛤等에 對하야는 增額하엿다

또 道別補助査定에 잇서서는 未開發의 繁殖適地가 만흔西海岸의 各道에 置重하고 特히西海岸의 海苔養殖을 極히適當하다고 認定하는 總督府水産試驗場考案의 西鮮型浮簇을 積極的으로奬勵할方針이라한다

稚鯉五萬尾 大同江에放魚

【平南支社發】大同江의 淡水魚는 年復年 減少되고잇는傾向이므로 平南道水産係에서는 今年마즈면 從來와가티 ...

여름의 첫번試驗으로 鎭海水産試驗場에서 鯉魚五萬尾를 어더다가 大同江에 放魚키로되엿는데 十二日午後에 平壤驛에到着...

十二年度漁獲高 九千三十九萬圓
最高記錄作成

昭和十二年의 漁獲高는 九千三十九萬圓、製造高는 四百五十八萬圓製造高는 七千九百萬圓으로 이것을 前年과比較하면 漁獲高는 ‘實로’二割五分의 激增을보엿고 製造高도 增加하야 最高記錄을 보이고잇다

戰時體制下의 農産팔프原料
農産廢莖의팔프化

팔프는人絹紙 스·파세로판等原料로서 最近一國의 뼈로메-터-라고도 할수잇는 紙의需要額은 我國의統計上 年年一割의 增加率을보이고 스·파에잇서서도 驚異的躍進을 示하야 天井不知의 狀態로 需要가增加되여가고잇다

그런데 朝鮮의팔프産額은 四萬噸程度로서 朝鮮에서는 主로綿莖 蘆 桑枝 藁 玉蜀黍 大豆莖等을 들수잇다

一、棉莖

棉木으로부터 紡績用棉毛를採取하고 其殘部 所謂「린다-」라고 稱하는것을 取하고殘莖은 農家의補助燃料로 供하고 잇섯는데 이것이 製紙原料 特히和紙의 原料로서 價値잇다는 事實이 明白하게되여 이莖을原料로하는 팔프製造의 研究가 各處에서行하고잇다

棉莖의팔프有効成分인 纖維素의 含有量은 大體四七、八%로 原料를 稀薄硝酸으로 處理한後 苛性曹達溶液으로 壓力을 加하야 蒸煮하는 所謂硝酸法에 依하야 되는것은 人絹人纖으로도 使用할수잇는 可成細密의 노픈 팔프를 어들수가 잇다

朝鮮의 棉生産額은 國策的見地에서 八年부터 十個年計畫으로 昭和十七年度에는 三十五萬町步가 豫定이므로 二十一萬噸의 팔프를 어들수잇게되며 農家의 副收入이 된다 ...

料로서 그半分을 消費한다고하드래도 七、八萬噸을 供給할수가잇서 朝鮮의 팔프代用資源으로서 相當히 期望되고잇다

二、藁

藁에는 稻藁와 麥藁가 잇다 ... 一七〇萬町步이므로 이로부터二一七〇萬町步이므로 이로부터 稻藁가 可能하다고보아 一〇二萬噸을 팔프代用資源으로서 팔프收得率을 三五%라고하면 三六萬噸의 팔프를 어들수잇서 原料의點에서보면 農産廢莖中 第一位를占하는것이다

三、桑枝及桑皮

桑의韌皮纖維는楮、三椏와 同樣으로 和紙의原料로서 適當하다 生絲國인我國에서 年年히 제取되는桑枝는 莫大한數量에 達하야 農家의燃料로서 消費되고 잇섯는데 近年에이르러 桑枝로부터 팔프를製造하는特許가 相當히만히생겻다 木質部의 纖維는大體로 濶葉樹材와 同樣으로皮와纖維에比較하면 甚히 劣等하나 지금은 紙의充塡用으로 使用할수잇는程度이다

朝鮮桑園에서 제取되는 桑枝는大略二八萬噸 桑皮로서는 七萬噸인데 어제桑枝의 팔프收得率을 四〇%라고하면 一一萬噸의 팔프를 어들수잇고 桑皮는 一萬噸을 어들수잇다

麥間作棉花 播種成績好調
二七〇町步實施

【平南支社發】平安南道에서는農民의 收益을 늘리고 土地를有利하게利用하려는 一石二鳥의 妙案으로 年前부터 實施하는麥間作棉花를 今年度에는 積極奬勵하게되어 指導圃를 設置하고棉作의 播種을 畢하엿다 大同의十七町步를 爲始하여 順川九町步 中和十二町步 龍岡四十八町步 江西二十四町步 平原三十五町步等 道內全幅에서 百八十五町步를 指導圃에播種엿고 그 외에一般部落民衆에도 一百八十五町步를 播種하여 今年의 成績은 極히好調를 보히고잇다

하게되엿다 이와同時에 個人委託販賣에 配付할十二萬尾도 到着하게되므로 곳 適當히配給키로되엿다

이것은 從來에 藥製品의 原料로서 多量을 使用하고 其他飼料、燃料等各種의 用途로 使用되고잇는 關係上이것을 全部팔프原料로 하기는 勿論不可能하다

現在藁는 右用途外에 內地에서 板紙의 原料로 相當히 使用되고잇다 稻藁에는 纖維素를 約四〇%含有하고잇는데 節部에는 多量의 珪酸分을 有하고잇스므로 이것을 除去하는데는要用이 만히 드는데 그러타고이것을 그대로 處理하면 均一한 製品을 어들수업는것이한 缺點이다

四、蘆

蘆는 平安北道地方에는 鴨綠江岸에 産出하는量이 不明하나 昨年 其産額은 相當히 만흔 것이다 原料로 人絹팔프製造를 計畫하고 目下建設中이나 纖維가 도조코 處理도 容易하므로 將來有望한 原料라 할수잇슬것이다

五、玉蜀黍莖

玉蜀黍莖은 滿洲의 高粱과大差업시 纖維素含有量도 約五〇%로 硫酸法 或은 鹽素法에依하야 三五%가량의 팔프를 어들수잇다 朝鮮에는 約一四萬噸의팔프로 計算하면 이것이 產出되는데 二〇%의 收得率로計算하면 二四萬噸의팔프를 어들수잇다

六、大豆莖

大豆莖은 朝鮮에서도 多量을産出되는 關係上 大豆莖도 相當量에 達하는데 纖維는 그리조치못하나 日滿纖維工業에서 目下建設中에 잇다 朝鮮에서는 約二九萬噸의 産出되는데 二〇%의 收得率로 하면 팔프를 어들수잇다

以上主要한것에 對하야 팔프量을 合計하면 아래와갓다

稻藁	三六(原料産額의二割)
棉莖	二一萬噸
桑枝	一一
桑皮	一
蘆	〇、四(鴨綠江岸産)
玉蜀黍莖	一六
大豆莖	一六
合計	一〇九、四

稻熱病을防止코저 硫安販賣를中止
適期지난追肥도不可

稻熱病은 現在全北及忠北의一部에 發生하엿음에不過하고 또其防除策이 時宜를 得하야 多少安心하게되엇스나 稻苗가 軟弱한데 다 天候가不順하야 全鮮的으로 稻熱病이 發生할 好條件下에 잇스므로 農林局에서는 極力硫安追肥의 抑制를 從過하고잇다 忠北에서는 適月어미硫安追肥를 一切禁止하엿는데 南鮮은 七月十日頃까지에 中鮮은 十日頃까지에 追肥時期를 지나 其後의 追肥、特히硫安追肥는稻熱病의 發生을 助長하는 結果가되므로 不要各道에 追肥中止의 通牒을 發하는同時에 肥料商方面에對하야도 硫安의 販賣를 一時禁止시키려고 考慮中이라한다

陜川春繭共販 比前年八割七分減

【陜川】陜川郡蠶業組合에서는 飯米에 對하야 特別히 桑田을二十町步를 擴張하고 桑苗 六萬本을增殖計畫으로蠶産業技手指導로 畦畔植桑을 注力으로 各面部落에 指導하야 만흔成績을어더 春蠶掃立枚數가 一千九百五枚로 收繭成績도 例年보다조하것을에도 不拘하고 六月九日부터 陜川、三嘉、冶爐、草溪、大山 五個所에서 共同販賣를 시작하얏는바 「곳치」서세의부럭이 원인으로 인지出廻量이 二千三百貫으로 昨年同期보다 八割七分이 飯하게아니되얏슴에 關係職員은 놀래여 그內容을 調査한 結果 「곳치」市勢가 低價인뿐아니라 ...

六月中牛移出高

總督府衛生課調査集計에依한朝鮮各港經由六月中 牛輸移出高는 元山을經由한 四〇頭뿐인데 前年同月輸出高四六頭에比하야 六頭의減少인데 一月以降 各港輸移出高를보면 아래와갓다

仁川	三、六二二頭
浦項	一、一七八
釜山	一八、二二五
鎭南浦	一、六一七
元山	三、三〇一
城津	六七六
計	二八、六二〇

國家統制在邇
國産供給量漸增이나 時局下에民需는不足

「돈」을 안가지고도 「物」을 可가내리지안홈으로 國産品으로써 國內全需要를充足시키지못하므로 需給의均衡이 喪失되어市場은 混迷되고 民需家의不安이 생기게되엿다 日本의 亞鉛需給關係를 보면

昭和七年以來 急激히增大하야昭和十一年에는 需要額十萬二千噸에達하고 昨年에는上半期만으로 五萬六千噸에 達하얏다 事變後의 下半期의 需要에對하야는數字가 發表되지안홈으로 分明치는안흐나 一層增加되엿슬것으로 想像되다이에對하야 生産도增勢를밧버 十年에 三萬九千噸 十二年上半期에 二萬二千噸으로 遞增되고잇스나 그러나 我國의國內需要의增勢에 對比하야 生産의 增勢는 顯著히 低下하다 結局 國內全需要에 對하야 約四〇%를 自給하고잇는데 지나지못한다 남어지는 輸入하여야한다 이와가튼 需要의激增과 一方增産計畫 新規生産等이 進行되고잇스나 結局急增하는需要에對하야는 到底히 應할수업슬것이다。需要의激增과 爲替管理强化에 依한輸入困難으로 亞鉛市價는 昂騰하야 海外市價는 反落하얏슴에不拘하고 日本의市價는 獨步的으로 昂騰하고잇다

本邦亞鉛市價(高値)

	高値	安値
十二年八月	六〇圓	五六圓
〃九月	六〇	五一
〃十月	六〇	五四
〃十一月	六〇	五八
〃十二月	六六	六〇
十三年一月	七八	六六
〃二月	七八	七五
〃三月	七五	七五
〃四月	七五	七五
〃五月	八〇	七五

그러나 亞鉛은 他種의重要金屬에比하면 國內産額의比率이 높은便이다 그리고 其用途가다음과가티 우리들의 日常生活의各方面에浸潤되고잇는 金屬의하나이다

用途別로大別하면 如左하다

(一) 合金用—亞鉛을銅과合金시키면 眞鍮가되는것은 周知의常識이다 眞鍮는各種兵器를爲始하야 建築用 家庭用品으로서吾人의 日常周圍에 普遍的으로普及되여잇는 便利한金屬인데 至今에는『銅使用制限規則』의 實施以來 建築用 家庭用品의製造는勿論 使用이 禁止되고잇다

(二) 鍍金用 이것은主로鐵板에鍍金하야 亞鉛鐵板(도단板)의製造에 使用되는外에 瓦斯管에도使用된다 參考하기爲하야近年의亞鉛鐵板의生産量을 적어보겟다

內地生産高 輸入高 鍍金用(單位噸)

昭和			
九年	三〇、一二五	六五、二三三	一〇一、二七〇
十年	三六、六一六	一三、四〇〇	一〇〇、九三七
十一年	三五、九九二	二三、二八六	一二一、二八七

(三) 亞鉛華 亞鉛鑛의殘滓或은「도로스」로서 顏料、塗料、藥品等의 製造에使用되는데特히近來化學工業의 進步에따라이用途는 飛躍的으로 增加되고잇다

(四) 亞鉛板 亞鉛塊를 壓延하야「시—트」를 만들어 乾電池用 印刷用等廣汎한 用途를거지고잇다。

以上과가티 廣大한用途를가지고잇는 亞鉛의 國內生産狀況은 三井、三菱等의 大資本만將來 三井、三菱等의 大資本만 亞鉛이 어게在來의 亞鉛製鍊에 主力하야 三井、三菱等의 大資本만 이에着手하고잇섯스나 近時에는 國策의線에따라 所謂新興財閥도 어게 注目하야 各方面에 觸手를 펴고잇는데 主要製鍊所를 列擧하면如左하다

一、三井鑛山—三池製鍊所에서 電氣亞鉛(KMO)、蒸溜亞鉛(MO)을 製鍊하고잇다 一方同所에는 이것을壓延하야 亞鉛板을 生産하고잇는데 國産亞鉛板을 내는곳은 目下同所뿐으로 從來亞鉛板의 國內需要의 約半量을 同所에서 調達하여왓는데 現下의 爲替許可制에依한 外注品杜絶에 對處하야 先般來 大增産計畫에 着手하엿다 原鑛石은 國內에서는 本邦一의 岐阜縣神岡鑛山의것을 使用하고 其外에 外鑛도處理하고잇다 製品은 三井物産을通하야 販賣하고잇다

二、三菱鑛業 同社의直島製鍊所에서 電氣亞鉛을生産하야 主로生野鑛山의原鑛及 外鑛을處理하고잇다

製品은 三菱商事를 通하야市販

三、日本亞鉛—群馬縣安中工場에서 外鑛處理에依한 電氣亞鉛을生産하야 安宅商會를通하야 市販하고잇다

四、日本曹達—國內鑛石을處理하야 電氣亞鉛을 生産、製品은 三菱商事를 通하야市販

五、其他 新興昭和鑛業도 岡山縣下 日比製鍊所에 亞鉛製鍊計畫을決定 日本鑛業도 亞鉛工場新設計畫을 ...

亞鉛 製鍊所計畫을 樹立하는等新進會社가相當히存在하고잇다 右와가티 國産亞鉛의 供給數量은近來漸增의 趨勢에잇스나 그反面에잇서서 需要增加가 急激함으로 供給不足이 甚하야 國內需要額의 約四〇%를 供給하고잇다는것은 前言한바이다

그러데 外注海外品을 列擧하면다음과갓다

一、AZ亞鉛…濠洲電氣亞鉛會社가製出하는 電氣亞鉛(九九、九%)으로 三井物産 三菱 商事 安宅商會等이輸入하고잇다。

二、『타다넥크』…加奈陀産의電氣亞鉛(九九、九%)을神戶『카머론』商會가輸入市販하고잇다

三、『기-제』…歐洲産의 電氣亞鉛(九九、九%)으로 三菱商事 三井物産이輸入

四、PW(蒸溜亞鉛)…代表的인것에『로지타』가잇고『머깨서코』製品純度은大體九八、五%會이라하여三井 三菱이輸入

五、『로로스』純度는 九四%以下로서 國內에잇서서도 一部를歐洲에서國産하는以外에 一部를歐洲에서輸入하고잇다 —(계속)—

綿製品非常管理라도 製造를許可할品目

綿布 ... 製造를許可할品目 ...

一、左에揭한物品 又는 그原料로써 使用하는것

(一) 重要綿布

(二) 纖維用綿 綿絲布 ...

世界의金問題 ②
金本位制度의問題와 貨幣用以外의金保有

歐洲大戰의 混亂으로 ... 金의 ...

(現下의金의問題)

「金騷動」이 어떠나자 안하여...

(以上 本文은 印刷不鮮明으로 一部만 判讀)

咸南春繭出廻 三萬八千貫
六月三十日現在

【咸南支社發】咸南道의春繭共販出廻는 極히順調로進捗되야 三十日까지의 出廻는 三萬八千七百九十七貫으로 豫定의 九萬三千貫의約三分의一로 豫想대로되고잇다

春繭의市勢도 三十一錢半으로 好値다

고일잘금버·코조氣香·코조質品

純精한植物性原料에 透性强한或種의海産物로부터어든特殊油類物質(專賣特許)의 含有에依해서完全한清掃作用을 다할뿐아니라크림同樣의整肌作用까지를兼有햇읍니다

資生堂石鹼

新美術罐入

美麗한熨斗紙付 六個入 九十전

中元에는

體位向上의國策에副한 日用品을選擇합시다!

慶南道內各沿岸에 百個處船揚場完成

遭難防止에 크게 期待

【慶南支社發】 경남도수산과(水産課)에서는 어선(漁船)의 피해방지와 어획물을 도모하는데 도움이되도록하기위하야 도내연안에 선양장(船揚場)을 설치할계획을 수립하고 작년부터 착수하고 잇다함은 그당시보도한바이어니와 그후각지어업조합(漁業組合)급 산배조합과 협력하야 공사에착수한결과 현재일백개소가 완성되엿다고한다 그리고 금년도내에 계속하야 착공할터이라고하는데 이것이완성된다면 도내에 산재한 일만수천여어선의 피해방지에 만흔도움이되리라고 일반어민들은 만흔기대를가지고잇다고한다

自動車乘用 節約事項決定

【平南支社發】 국책에 순응하여 종래보다 휘발유를 삼할이상을 절약하고저 지도적입장에 잇는 당국이나 업자도 솔선하야 노력하고잇는 이때에 평남도청에서는 관용자동차의 사용을극력 제한하여 도민전체에 모범을보히는동시에 [illegible] 에도 가급적 [illegible] 는데 도청에서는 아래와가튼 자동차사용제한규정을 만드러노앗다

◇공무로 자동차를 사용할때에는 평양부내에서는 회계과장의 승인을바들것

◇청사간이나 전기자동차가통하는장소 평양부내에서는 전차나 뻐쓰를 운전하는 장소에는 자동차를 출동하지안토록 한다 그러나 필요가잇는때에는 반드시 그러치만도아니다

西林面日新洞서 三兄弟死體發見

滅倫의極! 白利善의罪狀

【鐵山】 문제의 살인마 백리선(白利善)을체포하여 계속국문한 결과 그의 아우와 조카까지 살해한것을 알게되여 계속수사하던바 마침내 시체를 발견하게되엿다 [illegible] 철산군서림면일신동(西林面日新洞)에서 백리선이가 자기아우를 [illegible] 지하야 [illegible] 버써 썩어진채로 발견되엿다는데 [illegible] 현장에가서 세밀히 조사(調査)중이라고한다

總動員大邱聯盟

七日公會堂에서結成

【慶北支社發】 장기전하 전조선 이천만명민중에 일대정신운동을 일으키고저 남총독이하 관민일치하여 국민정신총동원 운동을 전개하고 착착모든계획을 실행하여나가는바 대구부에서도 어 국민정신 총동원대구련맹(大邱聯盟)의결성을개최하려고하던중 이제그준비가끗나슬뿐아니라 칠월칠일사변일주년 기념일을마지하여 어뜰기회로 당일공회당에서 결성식을 거행하기로 되엿다고한다 그진영은 부내각단체 관민유지를 망라하여 회장에고시(古市)부윤, 부회장에제전(諸田)공영파장 관민간에서 한명을선정할것이라고한다

平原郡靑山面에 畜牛鼻疽病猖獗

【平南支社發】 국책에 순응하야 총후증산에 대마력을내이는때에 평원군청산면(平原郡靑山面)일대에는 비저병(鼻疽病)이 창궐하여 [illegible] 계속창궐하고 잇기때문에 평남도경찰부에서는 수의를 현장에 급행시켜 병칩의지와 박멸에노력중이다

面職員들의失態

【淸州】 민중의 직접관계가기픈 중요공문서류를 분실하야 소동을이르킨 면사무소가 두개소나 잇다—수일전 청주군부용면(芙蓉面)서기모씨는 중요공문서류를 가지고 공용으로 청주에오게되엿는데 당시도청아페서 동문서를 분실하엿섯다는데 다행히그것을 도청직원모씨가 습득하야돌려보내게되여 아무런탈이업섯다하며 또하나는 그사건이잇슨후수일후 청주군가덕면(加德面)소사가 인감증명, 호적등중요서류와 유백원이기입된 저금통장급현금삼십원이들은 가방을가지고 그근방모음식점에서 술을마시게 되여대취하야 이저버리고 갓다는데 그이튿날 청주시내본정 [illegible] 에서 발견하엿스나 그속에든 현금삼십원만은 업서젓다한다

⊗⊗⊗철만난河童들⊗⊗⊗大同江所見⊗⊗⊗

「丸ナ」米改良

平南道提案內容

【平南支社發】 마른나 (丸ナ)에서는 팔일신의주에서 미두개량협의회(米豆改良協議會)를 개최하기로되엿다 함은기보한바이니와 평남도농무과에서는 흑뢰(黑瀨)기사와 길차(吉次)기수가 참석하기로되엿다 그리고평남에서 어협의회에 제안할의안은다음의오항목이다

◇平南提出議案

一、丸ナ米改良更新에關한件

二、正租共同販賣에對한米穀業者의協力에關한件

三、穀物協會에서 米穀業者에對하는指導에關한件

四、正租檢査標記 標準改正에關한件

五、正租檢査能率增進에關한件

勤勞精神涵養次 農具들고登校

【伊川】 사변발발이후 구천만동 [illegible]

三和面騷擾事件 十餘名近日送局

警察當局의取調段落

【鎭南浦】 진남포 제이수원지확장안을 반대하는일방 미리부터 불온한기세를 보이고잇던 용강군 삼화면민(三和面民)약사백여명이 유월십사일 격분한끄테 측량대에 폭행을가하야 측량기구를 파괴하는등 대소동을일으킨 폭동사건이 돌발하야 평남도경찰부를 비롯하야 용강, 강서, 진남포 각경찰서에서 무장경관대가 출동하야 진압한과동시에 백여명을검거 용강서에 인치취조중이던바 방금 농번기일뿐아니라 배후의선동분자도업시 일시 격분끄테 일으킨사건이니만큼 도고등과에서 부영경부보가 출장응원 취조를하야 대부분은 석방되엿고 주범으로 인정되는 남어지 십사오명은 소요죄(騷擾罪)로근간 송국될모양이라고한다

枇峴에 食刀强盜

現金三百餘圓을强奪

【枇峴】 지난오일오전삼시경에경의선 비현역전체마(晉馬)시에서 주조업을 경영하는 영천상회임시득(林時得)씨사무실에 강도두명이 침입하야 현금삼백오십구원을 강탈도주한사실이잇다 자세한조사에의하면 임시득씨는 만주농장에가고 가다잇는 신병선 씨만 혼자서 숙직하는데 잠결에 이상한말소리가나서 물을켜고보니 손에큰칼을들고 머리에는 수건으로잡매고 나이는삼십내외밧게안되는 어인조강도가자는방을직히고 칼을번적이면서돈을내라고 위협하므로 할수업시 머리마테잇는 손금고를 열고보인즉 돈이적음을보고 큰칼권을 가르치면서 칼로찌를듯이 위협하므로 큰칼궤를열어 돈삼백오십구원을가지고 압문까지 여러달래여가지고 어디론지 도망하여 버렷다는바 어급보를접한 소관주재소에서는 신의주본서에 전화하야 이사범게주임까지 현장을 조사하고 범인체포에노력하고잇다

麥酒原料共販

【大田】 충청남도산 맥주원료 [illegible] 포는 [illegible] 위하야 가진미명이뒤 [illegible] 근 [illegible] 생산회의의 [illegible] 사회년생이상의 아동 [illegible] 농우 [illegible] 어 [illegible] 가지도록 [illegible] 파면 일반의부업을 [illegible] 주고잇 [illegible] 특히 농 [illegible] 보조 [illegible] 근로의정신을 함양하고잇다한다 [illegible] 모씨는 당일주일전부터 아산(牙山), [illegible] 에서 [illegible] 판매를 게시하고잇는데 따로도 수입내 일제히 게시하엿다는바 지난오일 조선매주회사 소창기사(小倉技師)가 [illegible] 다한다

平壤拳銃事件

白樂鉉殺意否認

檢事는懲役七年求刑

【平南支社發】 일시평양부민의이목을 놀라게한 부내남산정(南山町) [illegible] 백락현(白樂鉉)(二二)에 대한 권총사건의 제일회공판은 오일 [illegible] (柳原)재판장주심 산본(山本)등 [illegible] 전(隅田) [illegible] 제갈(諸葛) [illegible] 검사입회하에서 개정하여 사실심리를 [illegible] 검사는 징역칠년 [illegible]

[illegible]

咸興賭博事件은 婦女子가中心

【咸南支社發】 기보한바 함흥경찰서에서 지난오일 검거한도박단의 남녀 도박단은 그후취조하야감에따라서 그규모가더욱 확대되야속속 연루자를 소환취조중인데 오일 [illegible] 다 그중 [illegible] 먼저 화투도박을 [illegible] 도박은 한 [illegible] 어디고하며 어느정도까지 [illegible] 는지 주목을 끌고잇다

日新學院에曙光

朴文燮氏院舍寄附

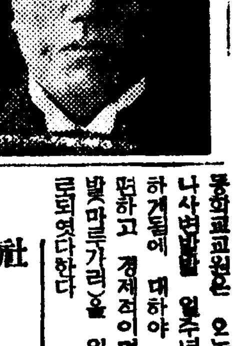

【平南支社發】 빈민아동을 교육하는기관인 부내서성리(西城里)일신학원(日新學院)에서는 원사(院舍)가 불완전하여 일상고통으로지내던중 이소식을드른 부내 신창리(新倉里)농민상회(農民商會)주인 박문섭(朴文燮)씨는 건평사십평의목제교실을 자진건축기부하기로 쾌락햇스므로 학원당국자의 기쁨은 여간이아니다 이번박씨가 기증하는 교실이 준공되는때에는 백오십명의 아동을 충분히수용할수잇스며 건축비용은 이천여원에 달하는터이라한다

窮地에빠진織造業

七月分原料配給需要의半分

大邱府內業者休業難免

【慶北支社發】 면사의 절약책으로 스·파절대호방에서 드디어 면제품(綿製品)제조금지에까지 비상한리의 국책이 시행되는 오늘날 면사배급의 통제로 말미암아 원료난이 혹심하다는것은 말할것도업거니와 경북도내일개월간 면사소비량은 [illegible] 인데 삼배사십구표의 배당이 잇슨후 유월에는 드디어 배급을보지못하여 거의 폐업에 이를지경이엿스나 칠월에와서 어백이십표(俵)의 배급을바덧는데 이는수짜가말하는바와가티 소비량의절반도되지아니하여 경북도내 메리야스업자는 이로써 막다른길에 도달한것으로 도내수십어업자와 오백여직공은 실직의 위기에 직면하엿다고한다 더욱이 지난오일오후한시부터 부청구내에서 메리야스조합평의원회를열고칠월중의분배당에대한 [illegible] 라항을협의하엿다고한다

旅館뽀이 失戀自殺

【慶北支社發】 지난오일조조에 대구부외수성못(壽城水利池)에는 청년의시체가 떠잇섯는데 조사한결과 그는 부내경정(京町)일정목 송죽려관(松竹旅館)의 뽀이 이상길(李相吉)(二一)로 판명되엿다는바 그자살한원인은 일종의 [illegible] 실연관게라고하며 그는실연관게로 전자에도 자살을도모한일이 수차나 잇섯다고한다

鎭南浦二葉商會에 竊盜侵入金庫破壞

【鎭南浦】 진남포비석리(碑石里)삼화석유서선대리점 이엽상회(二葉商會)주인 박인섭(朴仁燮)방에 [illegible] 금고를 [illegible] 현금이백팔십원을 절취도주하엿다고하는데 급보를접한 진남포경찰서에서는 범인을 엄탐중이라는바 이엽상회에 자조출입하든 강서출생방모(方某)(二七)는 유일의혐의자로인정하고 명수배중 체포는시간문제라고하며 그자는 이엽상회부근 금성여관(錦城旅館)에 일개월전부터 투숙하고잇든전과자로 숙박료도 지불하지안코체 행방을감추어버렷다고한다

木浦海藻出廻大激減

產地不作에다價格조차暴落

今年收入은半減豫想

【木浦】 목포해조회(木浦海藻會)출회(出廻)는 사변의영향도 영향이거니와 가격은예년보다 약오할이나떠러지고 산지(產地)는약사할의부작으로 해조회에잇서서 금년도는 격감을보이고 잇다한다 예년가태서는 유월이되면 기후만조코보면 날마다 이삼천만근식이나 연착이되여 볼은건조장(乾燥場)에는 빈틈이업시 건조하는해초에 파묻처잇섯는데 금년은유월말까지 겨우삼천입착에 삼만팔천근에 불과하야 이천여평이나되는 신설건조장은 한소쿠리의해초도 건조하는모양을보기어렵게 날마다놀이고잇서 금년가태서는 결국삼할세로나 내여올평년가리 보이고잇다 작년만하여도 해초의총출회량은 팔십만근에 금액은 삼십이만원에 달하엿스나 금년은 오십만근을 예상하고 시황, 팔만원만되면서 적이조흔편으로 보기때문에 산지에서는 부작한우에 가격까지 저락한다면 해초를채취하지 안캣다는 경향이 만흔모양이요또 채취한자도 가격이오르기를 기다리고 잇는것은 최근면사통제(綿絲統制)로서 병포(皿布)가름 것은 시세가서지아니한 모양이라는데 작년시세와 금년시세를 비교하면 다음과갓다한다

(단위백근)

	今年	昨年
黃布	七五圓	九六圓
龍布	二九圓	六六圓
天草	一七圓	三八圓

山地帶에또沙汰

好仁地方에交通杜絕

【咸南支社發】 함남도벽지대에도 또 교통두절—오일함남도 경찰부에 들어온보고를보면 호인(好仁)경찰서관내 억두리(億斗里)산봉도로는 전번일어의 호우로인하야 처처에사태가나서 교통이두절되엿던것을 부락민들이 총동원하야 복구에노력한결과 사일오후한시부터겨우 자동차는 통행하게되엇던바 사일오후다섯시부터 나린호우로또다시봉삼리(峰三里)로부터서쪽약일천가량되는곳에서 약십미돌이나 사태가나서 다시교통은 두절되얏다 이지방은 도로가극히 나빠서 조금만비가와도 어려케 교통이 끈허지므로 주민들은 하로라도 속히그개수를 요망하고잇다

淸州市內各校 敎員斷髮勵行

【淸州】 청주시내에잇는 각초중등학교교원은 오는칠월칠일 지나사변발발 일주년기념일을 당하게됨에 대하야 어떠케기로 [illegible] 편하고 경제적이며 위생적인 단발(마르가리)을 일제히 단행하기로되엿다한다

伊川面銃後報國 實行委員會開催

【伊川】 장기응전의 체제하에서 재정경제의 원활을 기하며 자원증강 소비절약근로저축의 세조항을 실행코자 지난사일오전아홉시부터 강원도이천군이천면에서는 총후보국실행위원회를 창립하고 면내유력자사십여명을 회합시키고 최면장의 취지설명과 규약을 통과시키고 역원을 선정한바 이천면민이 명년이월까지에 사만일천오백팔십원을 저축하기로 결정하엿다 국민으로서는 물론금번저축에잇서서 각자분투하야 적극적으로 국가총동원의 금일에잇서 만유감이업도록 하기를 갈망한다고한다

公州中學勤勞隊 錦江堤防工事出役

【公州】 충남공주공립중학교(公立中學校)에서는 오는이십일부터 기말학휴기회로 근로보국운동을 하기로하고 동교사오학년이백명이 총동원하야 어십일일 비화즉시로 금강연안인 연기군남면대평리(燕岐郡南面大平里)부근 금강연안제방공사장에 가서 부역봉사를 실시한다고한다

處女縊首

【康津】 전남강진군군동면 장산리(郡東面獐山里)황호영(黃鎬穎)의여대(一七)는 삼일자기방에서 목을매여 죽엇는데 계모시하에 가정불화인듯하다고한다

新安州市內不良者 十五名一齊檢擧

【新安州】 신안주시내에절도(窃盜)사건이 사오차나 발생되여 지금경찰에서는 불면불휴 범인체포에혈안노력으로, 수사중 또다시 어상일 전지내일동리 모처에 절도가 침입하여 현금오십원을 절취하여갓다는 보고를 접한 당지경찰은 이래 주목하여오든 시내불량년을 지난삼일 사양일에 궁하여 체포취하엿다가 사일오후시에 십오명을 안주서(安州署)로 압송하엿다고한다

社告

今般本社에서左記와如히支局을變更하엿사오니照諒하시압

淸州支局 位置 淸州邑淸州町 支局長 金聲根 昭和十三年六月二十一日 右新任 支局長 朴燦式 右解任

謹告

朝鮮日報社白

成歡支局 記者 崔秉和 昭和十三年七月三日附 右新任

梁山支局 記者 田二豊 昭和十三年七月三日附 右新任

公主嶺支局 總務兼記者 朴新德 昭和十三年七月三日附 右新任

殷栗支局 總務兼記者 鄭相赫 記者 尹鴻奎 昭和十三年六月二十七日附 右新任

延吉支局 記者 崔承國 昭和十三年七月三日附 右新任

長淵支局 記者 李根照 松川分局記者 李鍾三 夢金浦分局總務 姜柚馨 同駕眞班記者 金英善 昭和十三年七月三日附 右解任 右新任

球場支局 妙香山分局記者 朴鍾彬 昭和十三年七月三日附 右新任

天安支局 記者 李洙興 記者 裵東濬 記者 李[illegible] 昭和十三年七月三日附 右新任 右解任

牙山支局 記者 張南用 昭和十三年七月三日附 右解任

醴泉支局 駕眞班記者 吳英會 昭和十三年七月三日附 右解任

永同支局 記者 金台洙 昭和十三年七月三日附 右解任

流行歌 콜럼비아레코-드
茶집아가씨
朴響林 花形盤

松の實ミルクキャラメル 京城菓子株式會社

朝報案內
賣地 壹千參百餘坪 惠化町東星商業學校橫 高級住宅地 管理人 中島國男 明治町二ノ九六 電話本局二四四八番

當陳列場ミシン婦人敎師 [illegible] 六月三十日附ヲ以テ解雇シ爾今當方トハ關係無キ者ニ付キ御承知下サレ度此段廣告候也 京城鍾路 三菱ミシン陳列場

理研淸酒 新世界
變質絶無 宿醉안는 絶好의贈答飮料

爽凉한맛! 輕快한醉氣!
盛夏一杯 氣分萬點
大鮮釀造株式會社

우수한치림약 리베-루
염려말고, 의심말고 꼭한번시용하시오
五日分 貳円五十錢
大阪市東區南久太郎町 竹村製劑所
各藥店에잇슴

体位向上에는모도
海로
東洋一의施設을자랑하는
仁川 松島遊園地
森永キヤラメル 모리나가 캬라메루
愛用者 御招待

一萬五千坪의大 [illegible]
四萬五千坪의大舟遊池
半島唯一의兒童遊園地

五錢・十錢
招待方法 森永キヤラメル三十錢사실때마다抽籤券과森永ドロップス一個드립니다
賣出區域 京城府內在住者에限함
賣出期間 七月二十五日까지
發表 七月二十六日夕刊紙上 京城日報 朝鮮新聞 朝鮮日報 東亞日報
招待日 七月三十日(土曜日)
當日은 京城仁川間往復共特別히 [illegible] 列車로 案內, 自動車及乘具入園料飮料等 써-비스

松菴居士全州李公起昌氏以宿患今月四日(陰六月初七日)午前四時別世玆以訃告
永訣式 今月十日(陰六月十三日)午前九時自宅
發靷 同月同日午前十時三十分
葬地 高陽郡纛島面廣壯里先塋
虞禮 廢除
昭和十三年七月五日
子 康國 康壽 康文 康浩 康澔 致明
從姪 護喪 文
告白

白頭山特産 滋強飮料 ツルチュク

蓄音器 樂器 レコード

カタログ進呈
卸問屋 名古屋西區伏見町三 菊谷商店 電話本局三四五四番 振替名古屋一八五三一番

眼科 耳鼻咽喉科 (專門)
平壤府巡營里 南山醫院 醫師 金致九 (入院室完備)

物資總動員計畫의全貌

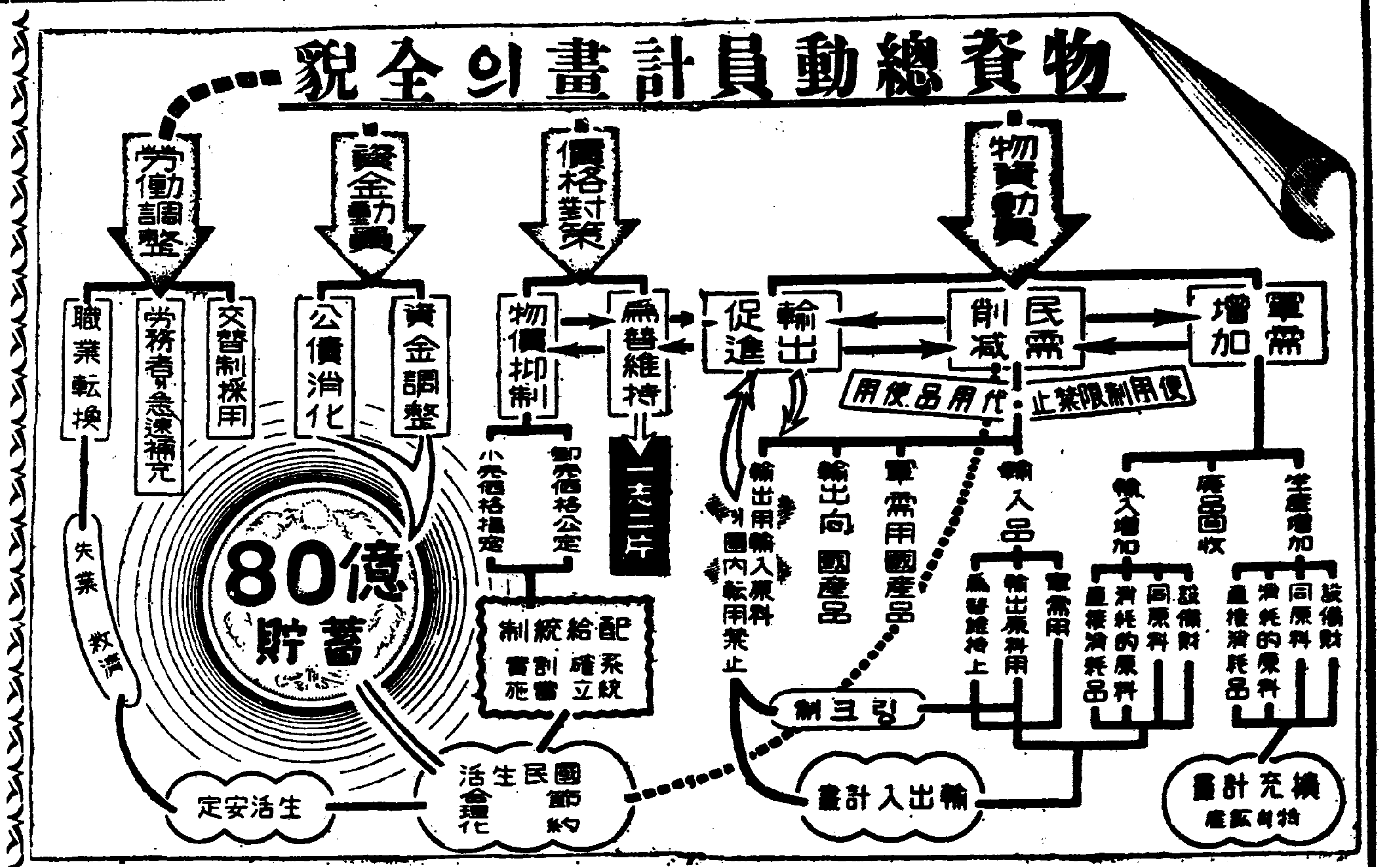

物價總動員
價格公定、配給統制에서 全面的消費統制로 ②

事變一年間國家의經濟統制는 바야흐로 全國民經濟生活의 各部門에 波及되고잇다。

이와가티國家統制의 網이全面的으로 擴大되고잇는것은 不得已한必要에서 나온것이다。

輸入制限과 軍需急增으로物의不足이擴甚할때에 商品의需給을 自由放任하면『오른와꾸』에依한『스톱』의 價在 價格의暴騰을 招來한다 國內物價가 暴騰하면 國民生活이 脅威될뿐아니라 輸出品은 內地에轉用流入되며輸出이 減退한다。

그럼으로 國家는 民間經濟의輸入、生産、配給過程에까지들어가 完全한配給統制、價格統制、貿易統制等을 徹底的實施하여야한다。

그러면 至今까지 國家의經濟統制가 圓滑히實施되엇느냐하면 遺憾이지만 失敗가만헛다。

吉野前商相의 努力에依하야輸出入臨時措置法의制定、暴利取締令의改正等 統制法規는 完備되엇스나 統制違反者에對한 取締機構가 完備되지못하엿스므로 諸種의 經濟統制가 所期의目的을 達하지못하엿다。

[illegible] 經濟人의 利潤追及慾은 [illegible] 不徹底한點이잇스면 그틈을엿보고 하는것이다。 統制違反者를『非國民』이니 [illegible] 非難하여도 [illegible] 先決問題이다 이때문에 [illegible] 經濟警察制度라는것이 생기게된것이다。

×

事變勃發後 物價急騰傾向에對하야 政府當局에서는 取해온政策을列擧하여보면 如左하다。

七月十五日 過當投機取締의要望 [illegible] 八月三日 [illegible]

[illegible]

硫安消費一層抑制
朝窒製硫安移出增加로

政府는六年度의 外安輸入을禁止할意向이라고 傳하는데 八一十二月硫安公定價格施行의 對策으로서『바이리이드』의價格引上防止에 努力하기는하나 現在이미各製造業者는 諸物價昂騰의打擊을바다 採算이困難이되고잇는때라今後의 增産은그다지 期待하기어렵고 따러서明肥料年度의硫安需給은 相當히窮屈하리라고 豫想된다 이에對한政府의 對策은 大端히注目을끌고잇는데 結局徹底的消費統制의 强行과自給肥料의增産及朝鮮硫安의 移入增加으로써對處할것으로보인다 따라서 總督府에서는 이미이에對한 準備를하고잇는데 農林省이 果然어느程度의 移入增量을 要求하여 오는가에依하야 朝鮮으로서의 具體案에 影響하여 오므로 農林局에서는 政府의 意向이判明되기를 기다려 如何間 朝鮮으로서도 相當히 高度한 消費統制를 하여야할것은 明白하고 通般豫定한 明年度硫安消費豫想四十五萬噸은 一層더 壓縮될으로 치모할모양이라한다

支那關稅改正後
朝鮮의輸出五倍增

六月一日實施된 支那의 關稅改正이 朝鮮의 對支貿易에 미친 過去一個月間의 影響에 對하야 總督府關稅課에서 調査한바에依하면 輸入은 그다지 飛躍하지못하엿스나 輸出은 一躍五倍로 跳躍하야 前年同期의 入超七十六萬圓에 對하야 一躍百萬圓의 出超로 轉하고잇다

一、輸出 輸出總額二百二十四萬七千二百五十圓으로 이것을 前年同期의 四十二萬五千百四十四圓에 比較하면 實로 百八十二萬二千百六圓의 激增인바 다시本年一月ー五月의 輸出高四百七十九萬九千圓에 比較하면 六月一個月로 過去三個月分의 輸出을 보게되엿다 輸出品의 主要한것은 絹織物百五十萬圓(五月百二十五萬圓)세멘트五萬一千圓 其他 米 酒等이다

一、輸入 輸入總額 百二十四萬七千百四十四圓으로 前年同期의 百十八萬五千三百二十五圓에 比하야 六萬一千八百九圓의增加인바 主要한 輸入品은 棉花七十一萬六千圓이다

六月分對支貿易表

	本年六月	前年同期
輸出	二、二四七、二五〇	四二五、一四四
輸入	一、二四七、一四四	一、一八五、三三五
計	三、四九四、三九四	一、六一〇、四七九
出超	一、〇〇〇、一〇六	入超七六〇、一九一

時局關係로 商取引萎縮
六月中手形交換激減

六月中의 京城組銀手形交換高는 一三六、九九九枚、金額一三二、七七七千圓으로 上半期決濟月인데不拘하고前月에比하야 約五百萬圓弱의 減少이다 이것은 時局關係에依한 取引의萎縮으로보이는바 六月의交換이 五月의 交換에比하야 減少한것은 全혀 異例이다 累月을對照하면 如左하다

(單位千圓)

〃五月	一四四、一〇七	一三七、〇一〇
前年六月	一三六、八六六	一〇九、三一〇
前前年六月	一四四、一五三	一一八、二一六

不渡手形減少

京城手形交換所六月中의 不渡手形은人員二十三名(枚數六十三枚)二萬九千三百二十七圓으로 前月對比人員에잇서서九名枚數에잇서서二十四枚金額에잇서서 一萬一千九百三十五圓의減少이다

本年六月 一三六、九九九枚 一三二、七七七

預金貸出모두增加
六月末日組銀狀況

六月末日現在 京城組合銀行預金貸出狀況은 預金二億七百十九萬七千圓으로 六月十五日現在에 比하야 三百三十九萬八千圓 前年同期에比하야 五千八百六十七萬三千圓 各各增加이며 貸出은 二億八千六百五十七萬四千圓으로 六月十五日現在에比하야 一千一萬六千圓 前年同期에比하야六千七百五十二萬八千圓의 各各增加이엇다

貸出의 增大가 特히 顯著한것은 上期末關係로서 貯蓄奬勵에 依한 預金增이잇섯스나 이것을 凌駕하얏는바 前年同期比는 如左하다(單位千圓)

今年六月末 比前年同期(增)(減)▲

定期	六九、七七六	一三、八一三
當座	四〇、七四七	一〇、四〇八
特當	三三、七五五	四、〇一四
通知	一三、二一三	三、七二一

九府小賣價續騰
衣類及附屬類는比前年同月

三割八厘暴騰

五月中의京城、大田、木浦、大邱、釜山、平壤、新義州、元山、淸津等 九個府의小賣物價를 調査한바에依하면 品目九十四品中 前月에比하야 騰貴한것이 四十四品、下落한것이 十一品、保合이 卅九品으로서 昭和十一年平均을 一〇〇으로한 指數平均은 一二五、二二이다

여것을 前年同月에比하면 一割六分六厘 前月에比하면 二分六厘의騰貴이어서 今年一月以降의急騰은 依然한狀態이다

이것은 加一層一般의消費節約이 要求되는터인데 品種別로 前年同月에比較하면 다음과갓다

品種別	比前年同月	比前月
穀類	一割一分三厘騰	保合
肉類	一割四分一厘騰	一分一厘騰
飮料及調味料類	一割六分四厘騰	一分五厘騰
蔬菜及果實類	八分五厘騰	保合
魚及海藻類	一割二分三厘騰	三分二厘下落
衣料及附屬類	三割八厘暴騰	
燃料	二割六分三厘騰	三分騰
雜品	二割六分九厘騰	六分三厘騰

九月中旬事業開始
産金振興會社

去六月二十三日、二十八日兩日間 東京에서開催된 産金振興會社設立委員會는 豫定대로設立委員會로서의協議를 終了하얏는데 設立委員水田財務局長의 斡旋談에依하면 七月下旬에는 株式募集을開始하고 九月上旬中에 創立總會를開催하야 事業開始키로決定하얏다 設立委員會에는 朝鮮으로부터林殖銀頭取、田淵東拓鑛業社長、松本製鍊社長、小林鑛業社長、穗積殖産局長、水田財務局長의 六氏가 三十五人의 委員中에加하얏는데 同社의資金三億圓中三分의一인 一億九千萬圓은 朝鮮

巾着網利權化排除
朝鮮油肥에無條件認可不可
十五統을解消코新許可하라

日鮮間의 鰮關係漁業을 統合한 朝鮮油脂의鰮巾着網權을 總計十五統에達하느니만큼 各方面에서問題되고잇는데 巾着網許可의 立場으로보아 無條件許可는 斷然不可하고 漁政上의 見地로

巾着網의利權化는 排除하라는議論이有力하되야 四面楚歌의狀態이다 即巾着網의許可에잇서서 從來부터 當局이特히 留意하고잇는點은 그利權化의 排除에잇고 그權利의 變更、讓渡賣買를禁止하고잇는

것은 그表現이다 合倂에依하야新會社로 統一하는것은 財界의普通觀念으로보아 當然하나 一段巾着網權利도 承繼는 可能하나 一段巾着網權利도 다른 巾着網의特殊性으로 보아今次의 現狀에는 一次十五統全部를

解消시키고 다시 朝鮮油脂의事情을 參酌하야 新許可를 주는것이 妥當하다고하는 말이잇다

株式 戾賣物로 低落
今日의市勢(六日)

前場少堅

昨後場의 不勢裡에 大引後 今朝는 外電低이며 無材料이나 低價에는 買票하야 東新百三十四圓八人 二高 滿業七十七圓一인六高 鐘紡二百二十圓九인 四高로 寄付한後結局 東新五圓二 鐘紡一圓一로閑散裡에大引

後場低落

後場은 東新百三十五圓丁로二低 鐘紡二百二十一圓에三高로 昌圓裡에 寄付한後 戾賣人氣로 東新二圓五 鐘紡은다시 惡化되여 二十圓關門이깨여저 十九圓四에 低落大引

株式大勢如何

株界惡化의 根因은『스톱』景氣와 事業景氣에 依하야 投資資金과『오문와꾸』資金을 빼앗긴때문이다 株界에는 增稅의壓迫이잇고 前途不安의壓迫이 잇스며 商品界와 事業界의景氣가 조흥으로 資力이그곳으로 빼앗긴더이다 그結果로서 一大株式過剩을 招來하고 今回의慘落이 된것인데 株界로보는限 恒常高物價不景氣時代라 할것이오 從하야 小規模의 買支『신디케ー트』가튼것으로는 株式인플레를 招來할만한 對策이 되지못한다 株式인플레를 불할만한對策을政府로하야곰 行케할必要가 잇것스나 政府는 인플레를 嫌忌하는터이니 强力인 株式市場對策이란것은 無望狀態이며 이點으로 보드래도 株式의 本格的恢

東新株七年史

復은 前途遼遠한것이라것다

東新株는 內外實態乃至業績自體의 極度의 不振狀態를 考慮하야 現況으로보면 今期手數料總收入은 二百萬圓도 어려울것갓고 잘잡아 二百四、五十萬圓으로 豫想되는데 그러타더라도 前期收入보다 約百萬圓의 減收로되여 五分配當이 가짓이것다

最近『구로도』側은 安全策으로 正株의賣繫하야 保險해노코 市勢가 低落되더라도 褁外치안는것은 一般的으로 割富側에傾하야잇다 根本問題는 事變의推移如何를 기다릴수박게는 업스나各方面이모두 漸次로、戰時體制의 拍車를加하여온 今日에잇서서 賣人氣가 勢力을占領한것도 當然한일이다 지난一日前場의 短期東京東新은 百二十一圓五十錢으로 十二年八月以來의新低價를 보이엇는데 現狀으로는 緩力이 乏한爆이 不無하다 이제 最近七年間의 東京東新의 高價와低價를 表示하여보면 如左하다(單位圓)

	高價	低價	動幅
七年	三二八・一	一三九・八	一八八・三
八年	三三二・五	一五三・五	一七九・〇
九年	二四二・九	一七六・九	六六・〇
十年	一九七・〇	一五一・七	四五・三
十一年	一九六・〇	一三七・七	五八・三
十二年	二〇〇・五	一二〇・一	八〇・四
十三年	一五二・七	一二一・五	三一・二

【註=十三年度는 七月六日前場까지의것】

前記한바와가티 七、八年頃의自由經濟가 旺盛한時代는 一年間에九十三・四圓이 움지가엿스나今年度는 아직四十二圓박게는 움지기지를안햇다 市場의 人氣는 여기까지와서 또百二十圓說乃至百圓說等이 流布되고잇는바 配當豫想等을 問題視하지안는點에

期米 少軟이나 底堅

國債閑散【東京電話同盟】無材料로賣物市場까지 閑散하고市勢은二圓五分中限에 五錢低一圓四分利五錢高에 釘付되고 目無五分利債는 活況裡半이엇다

前場少軟

今朝阪地는先限三十五圓十一錢인 昨止同樣의 報道後하고 當은二圓十七錢 二圓四十一錢 先限은三十二圓四十錢인 三丁低로 場을始한後阪地反撥에 細어드니 阪地暴落十九錢에 細어드니 阪地暴落인三十四圓九十九錢으로反弛止場하얏다

後場下遊

後場은 阪地小戾當地도 三十二圓二十九錢인五丁高로 始場한後 三四節三十八錢 五節三十九錢에 細刻이엇다

一高後엔伸惱
事變의關係?

新甫九限은 天災期의 本舞臺에 登場한 限月로서 發會한後 關東地方의 六十年以來의 初有洪水와 神戶地方의 繼續水亂又는 朝鮮의 稻熱病等惡化象의 作戰가 不少함에도 市勢는 僅히 三十丁의 反高를示함뿐으로 東京의 反落을비롯하야 阪地의反落 딸아서 當地에까지 그餘響이 波及되는 光景이다 例年에 이러한 天災가 屢生疊出하엿다 하면 적어도 百丁程度의 反撥은 免치못하엿슬것인데 今回의 騰勢가 一暴棒上의 活步를 보이지못하고 反히 伸滿狀態를呈함은 政府의 物價統制强化의新政策이 發表될에 딸아 買人氣가 萎縮된모양갓다 實로 事變下의 人心이라 屈指하는 仕手들은 全部傍觀하는光景으로 陣頭에나타나지안코 더구나 米價는高位置에잇는만큼 更히 더욱上할 餘地가업다는 觀測으로 時期를 待하는모양갓다고云云

大勢動向注目

接近各地市勢는 本天災期에直面되어잇슴에도不拘하고 又는天災가 續出함에도不關하고 一向伸滿低迷의勢을보면 事變下의 敢憲彙表하는 觀이엇지아니하다 그러나 米價는最高公定價格에 距하거가 今三百餘丁이나될뿐더러 大七〇

朝取期米取組內容

◇賣方 ◇買方

	當	中	先	限
[illegible]				

今日財界大日

◆米(單位錢)今日後止 比前日後止

仁川期米先限	三三・六〇	一低
大阪期米先限	三三・二三	一高
京城白米一等	三三・一〇	不變
正租(仁川)一等	三・八〇	不變
고무FAQ	六錢七厘	一

◆株(單位十錢)今日後止 比前日後止

朝新	三・四五	一低
東新	一三・五五	一・〇低
鐘紡	二二・九〇	一・〇低

◆商品(先限單位錢)今日後止 比前日後止

綿絲	一五四・一〇	一五・三高
人絹	一	
砂糖	二三・三五	三低

正米 强弱交錯
京城伸惱

天候不順으로 關西地方의 水害進場되엿스나 內地의移秧悲觀人氣도 再移秧에無妨하다하여 無弱하 買煽치못하고 頭重氣味로서 買氣不續하고 오래동안 凝着場面인 뒤이라 適價賣物도散見되여 市勢도 前日同様으로伸惱되엿다 ⑰二等三三、九〇 一等白米 一三三、一〇 四等三二、七〇

神戶市場續休會

【神戶電話商通】天候는겨우快晴이나 市中의河川氾濫으로 浸水家屋이 數萬에達하야 神戶各市場은繼續하야 臨時休會이엇다

仁川底堅

內地入注一巡과 定期의軟化로 精米側이모두傍觀態度이며 又復 內地水害莫大로凶作이라는人氣가 擡頭하야 市中은 依然히强硬을示하야 正租高와相俟하야 持米側은 賣치안코 唱價도 結局昨日과不變으로 底堅이엇다 ⑰穀良二等三三、一〇 四等三二、九〇 銀坊主三等三二、一〇 四等三二、七〇 多一等白米 一三三、七〇 ⑰五〇 六五

釜山保合

漸弱의不勢로入氣姿勢이다에 蓬萊米의 壓迫에 依한 內地需要不振으로 賣買는 極度閑散을呈하고 加하야産地低로人氣不振이오 雙方이모다總傍觀態度의 弱保合이엇다 ⑰穀良三等三三、一〇 四等三二、七〇 一等白米 一三三、五〇

大邱釘付

一部에 稻熱病의 被害가잇다고는하나 全朝鮮的으로 好順을謳歌하야 先低人氣이나 株價의 釘付의 變動이업섯다

群山不動

米價는 諸物價의 高騰으로 一般이 賣惜하는 傾이어서 正租高에 牽制되여 先高를 豫想하고 買氣가 依然히强硬하야 市中은 青田刈前에 去益騰貴하야 市勢는 依然하야 不變이엇다 一等白米三三、〇〇 四等三一、八〇

木浦强調

內地는 全國的水害의被害가 莫大한喜模樣이오 市中은 內地入注豫想人氣로 昇勢的 一層의 極少이여에 賣物이 極度로 涸渴되여 一般의 惡感的氣配로上放하야 各地期米는 不勁에도不拘하고 市勢는 結局 十錢高이엇다 ⑰銀坊主三等三三、四〇 四等三二、九五 一等白米 一三三、〇〇

市場六感

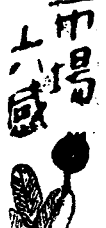

株……恐怖는 一去이나 市勢는 積極的으로 買進할수업서 反撥力殆無▲一面突込賣도 警戒되어 取組關이모양▲急落 恢復을期할수업는點에 買方의 苦心이잇고▲기운이잇지만 퍼노코 賣込하기도 자미업서 場面은 閑散이오 臨隊▲鳴鼓의 進藥은 遂日暗然해가는하나 事變一周年에當하야 株式市場도 沈淪이심 遠觀

米……東京地方의大洪水와神戶地方의水亂이 豐田합에도市勢는 一向不應하고 反히低落▲그래서今朝當地는 頭上의雨天을보게되자 자미업서 나 울흘材料를보고 올흐지안 흐만큼 深入할除地가업는모양▲大勢는漸局一服反撥이잇고야 말모양인데 그時期는 果何時?▲何如間今年은 事變後一週年으로서 市中人心도 敢意를表하는關係上 이매라難任手意의 全般休戰하는모양이니 活躍한時勢는 當分間忍耐하는수밧게 다果如何?

海外經濟 五日

銀行券 五日

◆日本銀行券◆ ◆朝鮮銀行券◆

金利手形交換

◆東京金利◆ ◆大阪金利◆

鰯油粕麥粉

◆阪神鰯粕◆ ◆阪神鰯油◆ ◆日本麥粉市況◆

金銀價

◆京城手形交換高◆ ◆京城市中金銀價◆ ◆東京金銀價◆

對外爲替

正米

◆京城正米◆ ◆大阪正米標準價◆ ◆仁川正米◆

正租

雜穀

◆京城雜穀◆ ◆仁川雜穀◆

綿絲布

◆京城綿絲布市勢◆

滿洲商況

◆大連特産市勢◆

砂糖

◆大阪砂糖◆ ◆東京砂糖◆

生絲

◆橫濱生絲◆

人絹

◆各地人絹◆

棉花

◆大阪棉花◆

綿絲

◆大阪綿絲◆

株式

◆朝取短期◆ ◆朝取主要取組高◆ ◆算定代引日步◆ ◆大阪短期取組◆ ◆東京短期◆ ◆東京現株◆ ◆朝取短期賣買高◆ ◆大阪長期◆

期米

◆朝取期米◆ ◆朝取期米賣買高◆ ◆釜山期米◆ ◆群山期米◆ ◆木浦期米◆ ◆大邱期米◆ ◆各地期米◆ ◆大阪期米◆ ◆東京期米◆ ◆大阪期米取組◆

京城物價(六日)

吉村榮左エ門商店 株 京城黃金町 仁川本町 朝鮮證券米豆取引員 福

趙俊鎬取引店 期米 東 仁川海岸町二丁目 電話

益 京城 金益證券 仁川 東益

重石 高價買入 東明商會 京城府鍾路二丁目一四 電話光化門③九七六番

株式 期米 玉 京城黃金町 仁川本町 マルタマ取引店